

ADMINISTRAȚIA JUDEȚEANĂ A FINANTELOR PUBLICE - categoria "A"
 (Se aplică Administratiilor Județene ale Finanțelor publice care au sediul stabilit în aceleși locații ca și direcțiile generale regionale ale finanțelor publice, respectiv: AJFP IAȘI, GALAȚI, PRAHOVA, DOLJ, TIMIȘ, CLUJ, BRAȘOV)

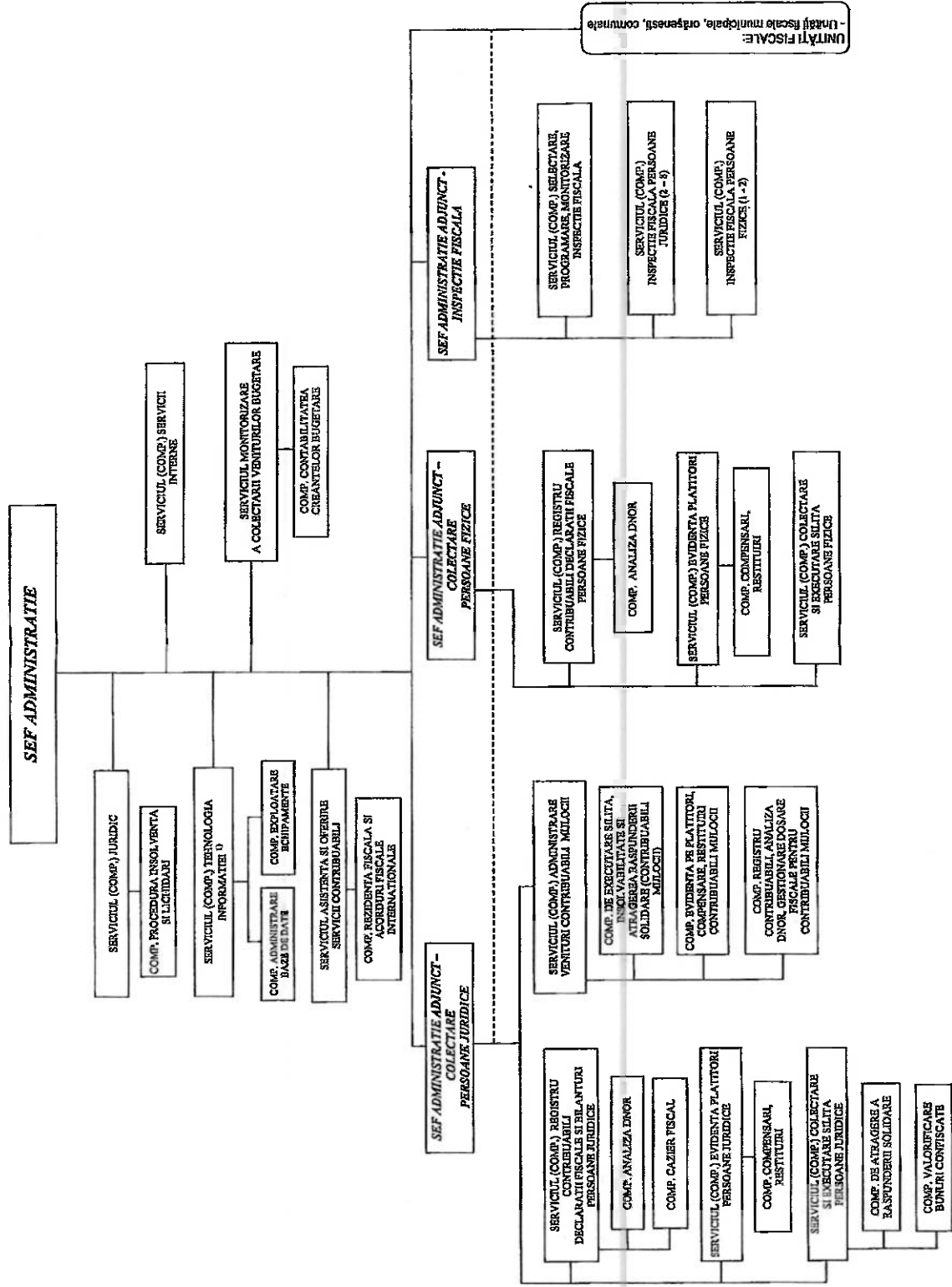

o Din punct de vedere metodologic se subordonează M.F.
 Noți - în situația în care structurile prevăzute la nivel de serviciu vor funcționa la nivel de compartiment, structurile afiliate în coordonarea acestora se subordonează direct șefului de administrație (adjunct)
 - în situația în care structurile (serviciu/compartiment) nu pot fi constituite dintr-un numărul insuficient de posturi, atribuțiile acestora vor fi preluate de alte structuri din același domeniu
 - în situația în care structurile de inspecție fiscală persoane fizice - inspecție fiscală vor fi prevăzute a funcționa la nivel de compartiment, acestea se vor subordona unui șef de serviciu de la structura de inspecție fiscală persoană juridică, aspect stabilit prin fișa postului.

ADMINISTRAȚIA JUDEȚEANĂ A FINANTELOR PUBLICE - categoria "A"
 (Se aplică Administrațiilor Județene ale Finanelor Publice cu sedii stabilite în celelalte localități decât cea a direcției generale regionale a finanelor publice, respectiv, AJFP BACĂU, CONSTANȚA, ARGEȘ, OLT, ARAD, BIHOR, CONSTANȚA, ARGES, OLT, ARAD, BIHOR, MUREȘ, SIBIU)

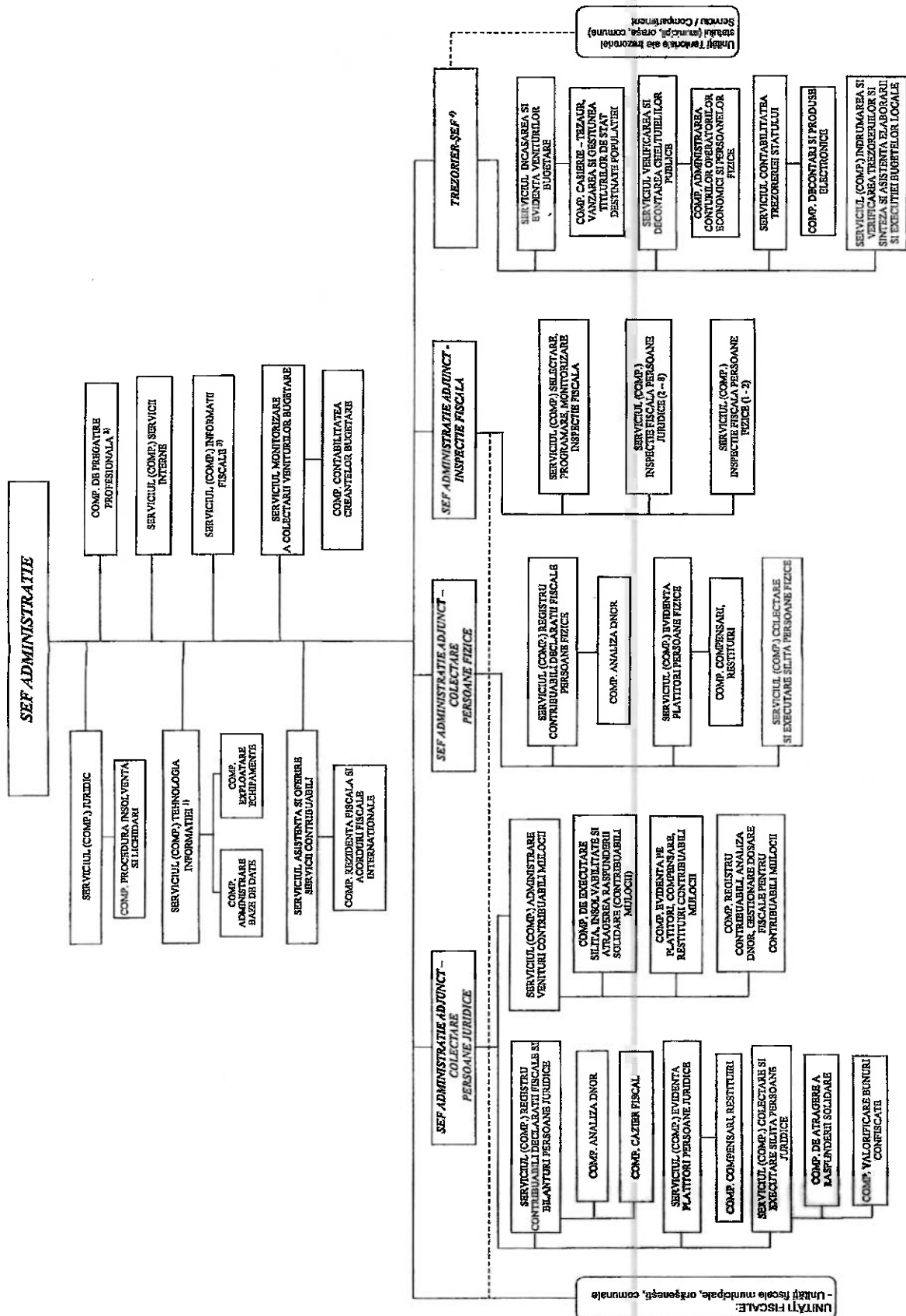

1) În punct de vedere metodologic, se subordonază M.F.P.
 2) Se organizează în Administrația Județeană a Finanelor Publice. Altor unități funcționează central zonal și Școlii de finanțe publice și venit
 3) În situația în care structura se organizează la nivel de compartiment, aceasta va funcționa cu un număr minim de 6 persoane
 4) Întreaga structură se subordonază Ministerului Finanelor - Direcția generală de coordonare a activității publice, din punct de vedere metodologic, al organizațiilor și al raportierilor care au legătură cu domeniul de activitate al direcției generale de trezorerie și decontare publică, din punct de vedere al repatriizării fondurilor din bugetul trezoreriei statului, al beneficiilor operațiunilor cu litru de plată decontare populară, și direcțiilor operațiunilor cu numerar de UTS în relația cu ERNEȘC și servicii rapoartă funcționale și pe linie metodologică cu celelalte direcții generale din cadrul M.F.P., contomi atribuțiilor acestora
 Nota: - în situația în care structura prevăzută la nivel de servicii vor funcționa la nivel de compartiment, atribuțiile altora vor fi preluate de alte structuri din același domeniu
 - în situația în care structura (servicii/compartimente) nu pot fi constituite datorită numărului insuficient de personal, atribuțiile acestora vor fi preluate de alte structuri din același domeniu
 - în situația în care structurile de inspecție fiscală persoane fizice active în coordonarea activității administrative adjuvante - inspecția fiscală vor fi prevăzute a funcționa la nivelul de compartiment, acestea se vor subordona unitii șef serviciu de la structurile de inspecție fiscală persoane juridice, respecta stabilită prin fișa postului

ADMINISTRAȚIA JUDEȚEANĂ A FINANTELOR PUBLICE - categoria "B"
 (Se aplică Administrațiilor județene ale finanțelor publice atâtea câte case care au sediul stabilit în aceluși locuitor cu și direcțiile generale regionale ale finanțelor publice, respectiv AJFF: BOTOȘANI, NEAMȚ, SUCEAVA, VASLUI, BRAILA, BUZAU, TULCEA, VRANCEA, CALĂRAȘI, DĂMBŢIŢA, GORJ, MEHEDINȚI, VALCEA, CARAȘ-SEVERIN, HUNEDOARA, BISTRIȚA-NĂȘAUD, MARAMUREȘ, SATU-MARE, SĂLAJ, ALBA, COVASNA, HARGHITA)

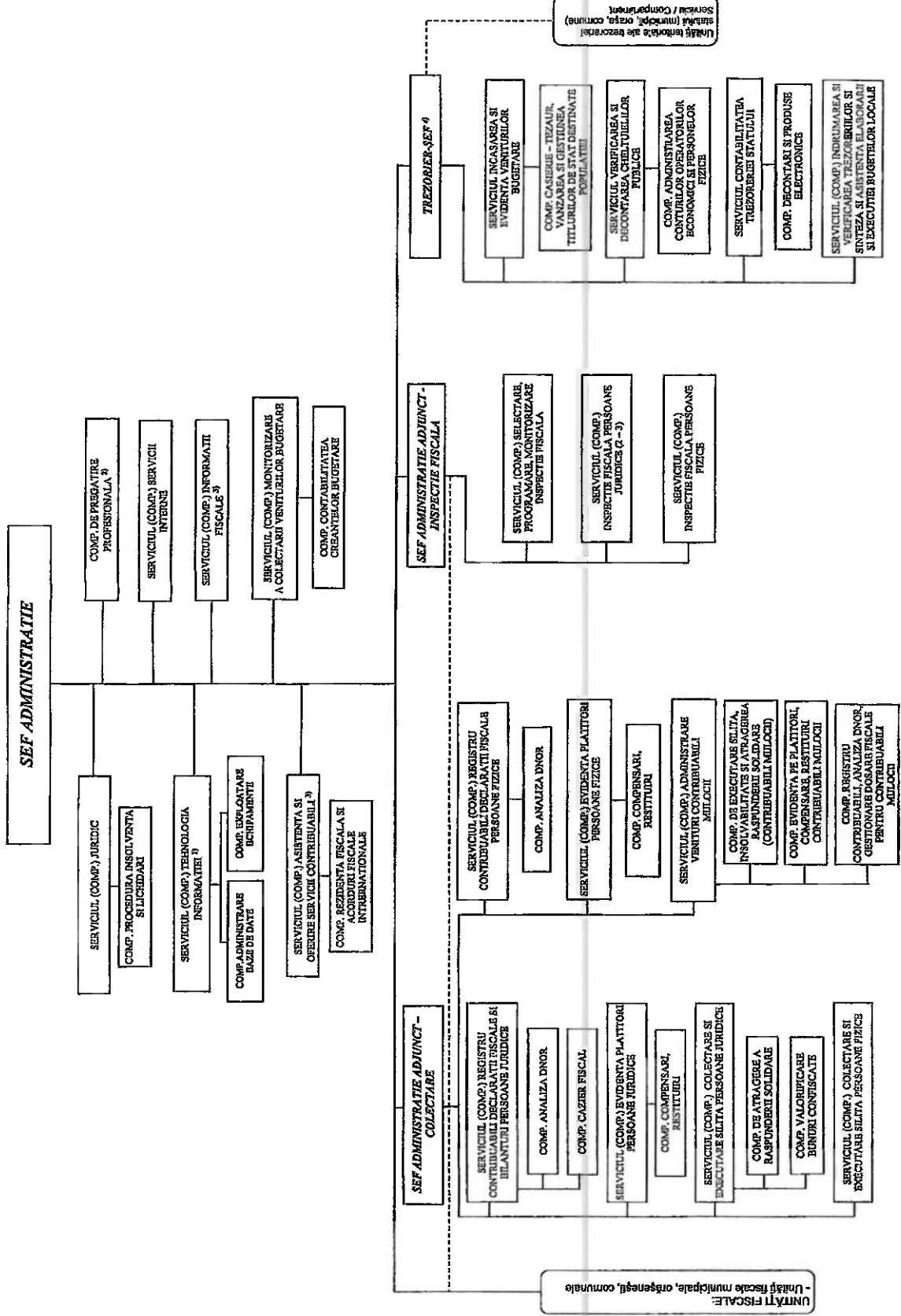

1) Din punct de vedere metodologic se subordonează M.F.
 2) Se organizează la administrația județeană ale finanțelor publice unde funcționează cancelaria zonale ale școlii de finanțe publice și vama (Vrancea, Viteaz)
 3) În situația în care se organizează la nivelul de compartiment, acesta va funcționa cu un număr minim de 4 posturi
 4) Județul strucești se subordonează Ministerului Finanțelor - Direcția generală de contabilitate publică, din punct de vedere metodologic, al organizației și al raporturilor care au legătură cu domeniul de activitate al direcției generale. Direcția generală de trezorerie și decontare publică, din punct de vedere al repartizării fondurilor din bugetul trezoreriei analize, al detaliilor operațiilor cu titluri de stat destinate populației, al detaliilor operațiilor cu numerar ale UTS în relația cu ENR/C și activități funcționale și pe linie metodologică se subordonează direct terților de administrare (suțan).

Notă: - în situația în care structurile prevăzute la nivel de compartiment, structurile aflate în coordonarea acestora se subordonează direct terților de administrare (suțan).
 - în situația în care structurile (serviciul/compartimentul) nu pot fi constituite datorită numărului insuficient de posturi, atribuțiile acestora vor fi preluate de alte structuri din același domeniu.
 - în situația în care structurile de inspecție fiscală persoane fizice aflate în coordonarea saului administrației adiuncte - inspecție fiscală vor fi prevăzute a funcționa la nivel de compartimente, acestea se vor subordona unui șef serviciu de la structurile de inspecție fiscală persoane juridice, aspect stabilit prin tipul postului

UNITATE FISCALĂ MUNICIPALĂ*
 (se organizează și funcționează la nivelul municipiilor necesității de județ)

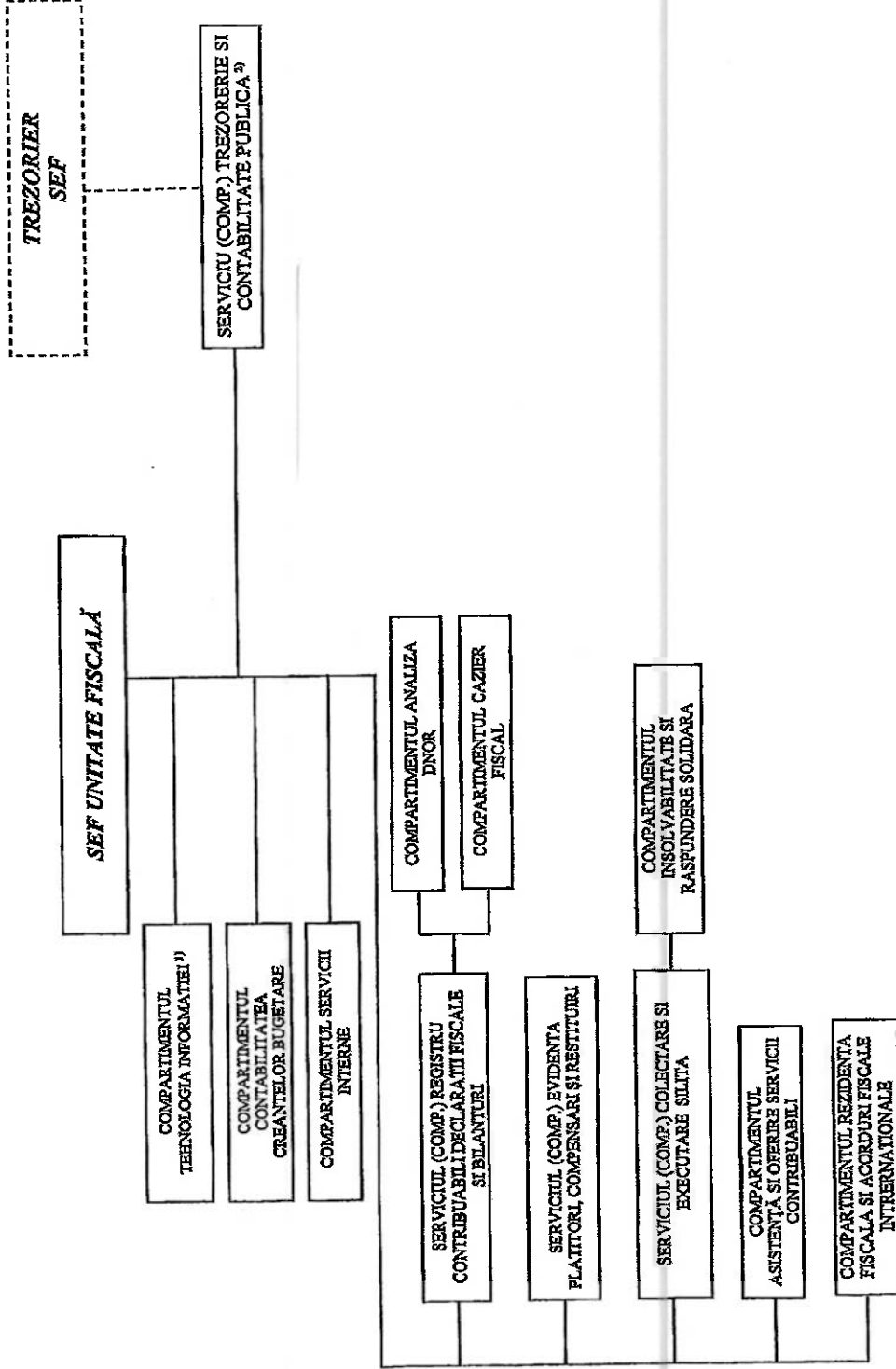

* Unitatea Fiscală se constituie la nivel de direcție, cu respectarea normativului de posturi prevăzut de lege

1) Din punct de vedere metodologic se subordonează M.F.

2) În situația în care structura de trezorerie nu se poate organiza la nivel de serviciu, se va constitui la nivel compartiment, în cadrul Unității Fiscale

Note: - În situația în care structurile prevăzute la nivel de serviciu vor funcționa în cadrul compartiment, structurile aflate în coordonarea acestora se subordonează direct șefului de unitate fiscală
 - În situația în care nu pot fi constituite structurile (servicii/compartimente) datorită numărului insuficient de posturi (cu excepția activității de trezorerie), atribuțiile acestora vor fi preluate între structurile celelalte activități



UNITATE FISCALĂ ORĂȘENEASCĂ*

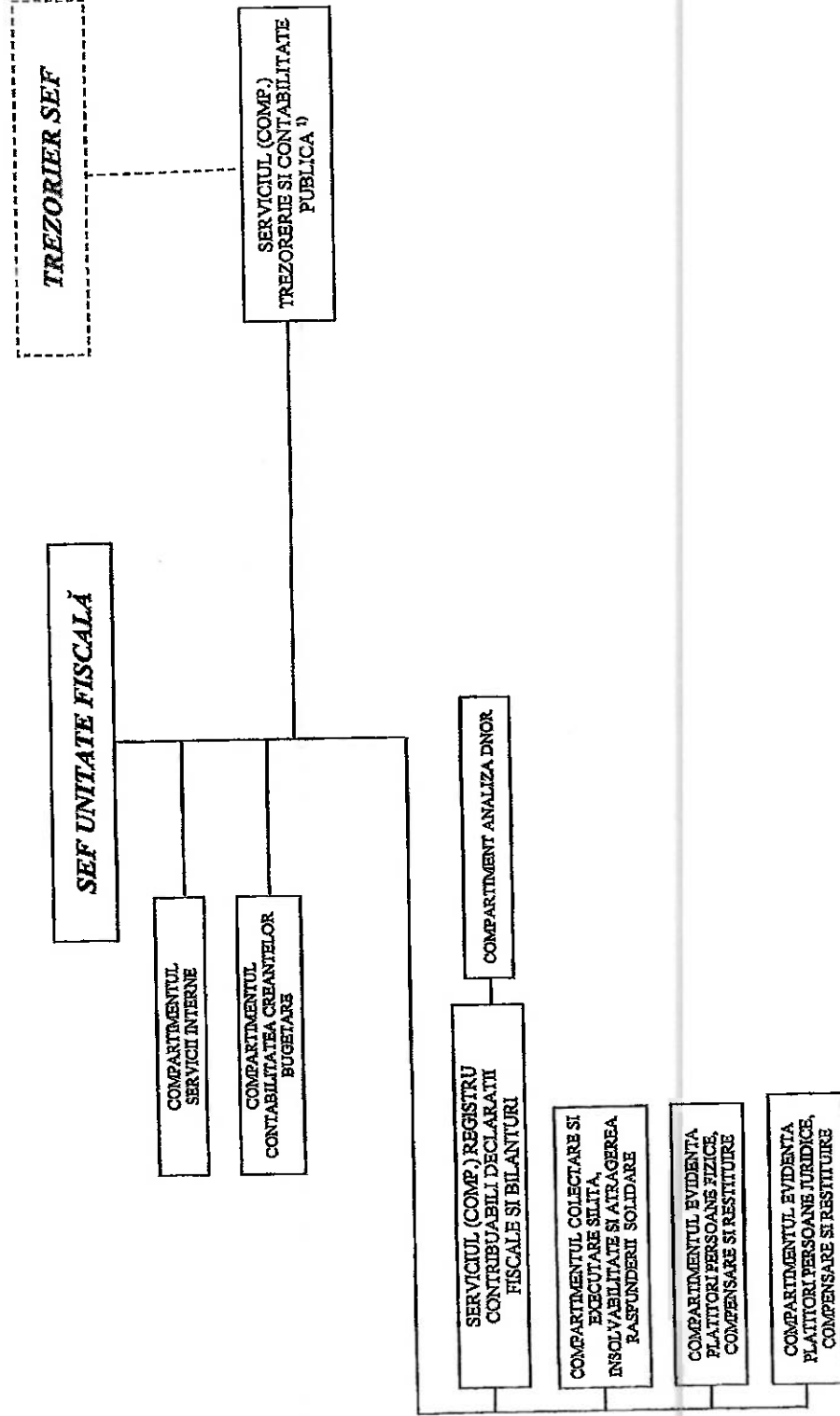

* Unitatea Fiscală se constituie la nivel de serviciu, cu respectarea normativului de posturi prevăzut de lege
 1) În situația în care structura de trezorerie nu se poate organiza la nivel de serviciu, se va constitui la nivel de compartiment, în cadrul Unității Fiscale
 Noți: - În situația în care structura prevăzută la nivel de serviciu va funcționa la nivel de compartiment, compartimentul aflat în coordonarea acestuia se subordonează direct șefului de unitate fiscală
 - În situația în care nu pot fi constituite structurile (serviciile/compartimentele) datorită numărului insuficient de posturi (cu excepția activității de trezorerie), atribuțiile acestora vor fi preluate de structurile aceluiași activități

UNITATE FISCALĂ COMUNALĂ*

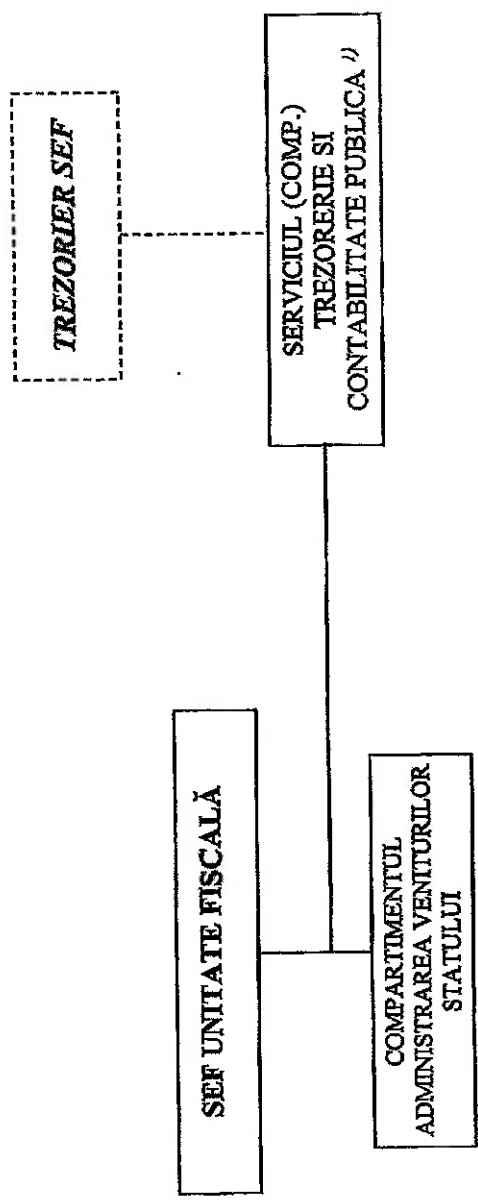

* Unitatea Fiscală se constituie la nivel de serviciu, cu respectarea normativului de posturi prevăzut de lege
1) În situația în care structura de trezorerie nu se poate organiza la nivel de serviciu, se va constitui la nivel de compartiment, în cadrul Unității Fiscale





Nr. crt.	Denumirea direcțiilor generale regionale ale finanțelor publice și sediul	Număr total structuri subordonate	Administrațiile județene ale finanțelor publice		Unități fiscale care funcționează în structura Administrațiilor județene ale finanțelor publice		
			Denumirea	Categoria*	Unități fiscale municipale	Unități fiscale orășenești	Unități fiscale comunale
0	1	2	4	5	6	7	8
2	TIMIȘOARA	26	Arad	A	nu are	Chișineu-Criș	Săvârșin
						Lipova	
						Ineu	
						Sebiș	
			1			4	1
			Caraș-Severin	B	Caransebeș	Băile Herculane**	Bozovici
						Moldova Nouă	
						Oravița	
						Oțelul Roșu	
			1		1	4	1
Hunedoara	B	Brad	Hațeg	nu are			
		Hunedoara					
		Orăștie					
		Petroșani					
1		4	1				
Timiș	A	Lugoj	Deta	nu are			
			Făget				
			Buziaș				
			Jimbolia				
			Sânnicolau Mare				
1		1	5				
4		6	14	2			

*) Administrațiile județene ale finanțelor publice se clasifică în administrații de categoria "A", respectiv administrații de categoria "B" în funcție de volumul și complexitatea activității de administrare a persoanelor fizice

***) unități care nu au constituit structura de trezorerie