



**Impozitarea și declararea veniturilor obținute de persoanele fizice din activități agricole, silvicultură și piscicultură.**

**Completarea declarației unice privind impozitul pe venit și contribuțiile sociale datorate de persoanele fizice.**





**ANAF**

Direcția Generală Regională  
a Finanțelor Publice - Galați

## Legislație

- **Legea nr. 227/2015 privind Codul fiscal cu modificările și completările ulterioare**
- **Hotărârea Guvernului nr. 1/2016 pentru aprobarea Normelor metodologice de aplicare a Legii nr. 227/2015 privind Codul fiscal, cu modificările și completările ulterioare**
- **Ordinul Președintelui Agenției Naționale de Administrare Fiscală nr.2541/2022 pentru aprobarea modelului, conținutului, modalității de depunere și de gestionare a formularului 212 "Declarație unică privind impozitul pe venit și contribuțiile sociale datorate de persoanele fizice"**
- **Ordinul ANAF nr. 470/2021 pentru aprobarea modelului și conținutului formularului 204"Declarație anuală de venit pentru asocieri fără personalitate juridică și entități supuse regimului transparenței fiscale" cu modificările și completările ulterioare**

**ANAF**Direcția Generală Regională  
a Finanțelor Publice - Galați

- ❑ **Definirea veniturilor din activități agricole, silvicultură și piscicultură**
- ❑ Determinarea venitului net în sistem real, pe baza datelor din contabilitate
- ❑ **Venituri neimpozabile**
- ❑ Stabilirea venitului anual din activități agricole pe bază de normă de venit
- ❑ **Declararea veniturilor, calculul și plata impozitului pentru veniturile din activități agricole, silvicultură și piscicultură**
- ❑ Modul de depunere / rectificare a declarației unice și îndeplinirea obligațiilor de plată
- ❑ **Scutiri de impozit pe venit**
- ❑ Contribuții sociale obligatorii
- ❑ **Acordarea dreptului contribuabilului de a dispune asupra destinației unei sume reprezentând până la 3,5% din impozit**
- ❑ Informații suplimentare

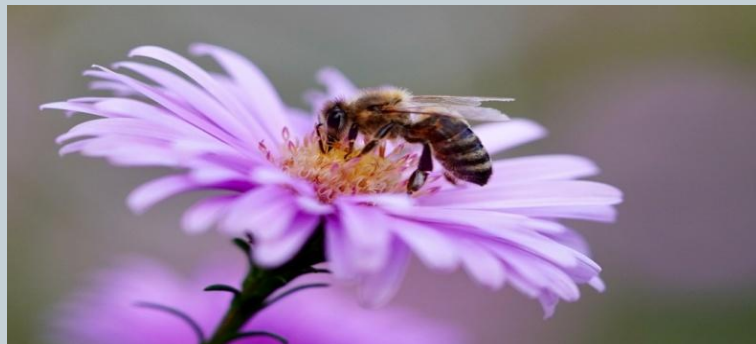

**Ministerul Finanțelor**

Agenția Națională de Administrare Fiscală

Direcția Generală Regională a Finanțelor Publice Galați

Administrația Județeană a Finanțelor Publice Vrancea

## □ Definierea veniturilor din activități agricole, silvicultură și piscicultură

**Veniturile din activități agricole cuprind veniturile obținute individual sau într-o formă de asociere, fără personalitate juridică, din:**

- **cultivarea produselor agricole vegetale;**
- **exploatarea plantațiilor viticole, pomicele, arbuștilor fructiferi și altele asemenea;**
- **creșterea și exploatarea animalelor, inclusiv din valorificarea produselor de origine animală, în stare naturală.**

Veniturile din silvicultură și piscicultură reprezintă veniturile obținute din:

- **recoltarea și valorificarea produselor specifice fondului forestier național, respectiv a produselor lemnoase și nelemnoase;**

**ANAF**Direcția Generală Regională  
a Finanțelor Publice - Galați

## □ Determinarea venitului net în sistem real, pe baza datelor din contabilitate

- **Veniturile din silvicultură și piscicultură** se supun impunerii potrivit prevederilor cap. II - **Venituri din activități independente** - venitul net anual fiind determinat în sistem real, pe baza datelor din contabilitate, contribuabilii având obligația de a completa Registrul de evidență fiscală.

Pentru aceste venituri sunt aplicabile regulile de impunere proprii veniturilor din activități independente pentru care venitul net anual se determină în sistem real, pe baza datelor din contabilitate.

**Venitul net anual = venitul brut - cheltuielile deductibile efectuate în scopul realizării de venituri**

- ✓ **Venitul brut cuprinde sumele încasate și echivalentul în lei al veniturilor în natură din desfășurarea activității**
- ✓ **cheltuielile deductibile sunt cheltuieli efectuate în scopul desfășurării activității, care îndeplinesc anumite condiții, etc.**

**ANAF**Direcția Generală Regională  
a Finanțelor Publice - Galați

- **Veniturile obținute din valorificarea produselor obținute ca urmare a cultivării produselor agricole vegetale, exploatării plantațiilor viticole, pomicole, arbuștilor fructiferi și altele asemenea precum și creșterii și exploatării animalelor:**
  - **în altă modalitate decât în stare naturală** reprezintă venituri din activități independente și se supun regulilor de impunere proprii categoriei respective;
  - **pentru care nu există obligația stabilirii normelor de venit** sunt venituri impozabile și se supun impunerii potrivit prevederilor cap. II - **Venituri din activități independente**, venitul net anual fiind determinat în sistem real, pe baza datelor din contabilitate, contribuabilii având obligația de a completa Registrul de evidență fiscală.

**ANAF**Direcția Generală Regională  
a Finanțelor Publice - Galați

## □ Stabilirea venitului anual impozabil

- Pentru veniturile din activități agricole, silvicultură și piscicultură, determinate în sistem real, contribuabilul stabilește venitul anual impozabil sau venitul net anual impozabil, după caz, pe fiecare sursă din categoriile de venituri respective, prin deducerea din venitul net anual a pierderilor fiscale reportate.

**Venit net anual impozabil = Venit net anual - Pierderi fiscale reportate**

- Veniturile ce se realizează într-o fracțiune de an sau în perioade diferite ce reprezintă fracțiuni ale aceluiași an, **se consideră venit anual**.
- **Pierderea fiscală anuală** înregistrată pe fiecare sursă din activități agricole, silvicultură și piscicultură, determinată în sistem real, **se reportează și se compensează** de către contribuabil **cu venituri obținute** din aceeași sursă de venit **din următorii 7 ani fiscali consecutivi**.

**ANAF**Direcția Generală Regională  
a Finanțelor Publice - Galați

- ✓ În cazul veniturilor realizate din activități agricole, silvicultură, piscicultură, pentru care impunerea se efectuează în sistem real, în baza datelor din contabilitate venitul net anual impozabil este egal cu suma veniturilor nete anuale recalulate.
- ✓ Pentru persoanele fizice care sunt constituite în asocieri fără personalitate juridică, venitul net/**pierdere anuală** luat/luată în calcul la determinarea venitulului net anual impozabil **este** venitul net/**pierdere** distribuit/**distribuită** de reprezentantul asocierii corespunzător cotelor de distribuire ale venitulului net prevăzute în contractul de asociere.
- ✓ **Rezultatul negativ dintre venitul brut și cheltuielile aferente deductibile**, înregistrat pentru fiecare sursă de venit din categoriile de venituri, **reprezintă pierdere fiscală pentru acea sursă de venit.**

Dacă **pierderile fiscale reportate** aferente unei surse de venit **sunt mai mari decât venitul net anual** al sursei respective, **rezultatul reprezintă pierdere de reportat.**



**ANAF**Direcția Generală Regională  
a Finanțelor Publice - Galați

- **Regulile de reportare a pierderilor sunt următoarele:**
  - **reportul se efectuează cronologic(an după an), în funcție de vechimea pierderii, în următorii 7 ani consecutivi;**
  - **dreptul la report este personal și netransmisibil;**
  - **pierderea reportată, necompensată după expirarea perioadei de reportare, reprezintă pierdere definitivă a contribuabilului.**
  
- **Prevederile mai sus menționate nu se aplică în cazul veniturilor din activități agricole pentru care sunt stabilite norme de venit, precum și pentru tipurile de venituri prevăzute expres, pentru categoriile de venituri pentru care impozitul este final.**



# ANAF

Direcția Generală Regională  
a Finanțelor Publice - Galați



- Pentru **veniturile din silvicultură calificate drept venituri din alte surse** se aplică prevederile cap. X.
- venituri obținute de persoana fizică în baza contractului de administrare încheiat potrivit prevederilor Legii nr. 46/2008 - Codul silvic, republicată. **Fac excepție veniturile realizate din exploatarea și valorificarea masei lemnoase, definite potrivit legislației în materie, din pădurile pe care contribuabilii le au în proprietate, în volum de maximum 20 mc/an, care sunt neimpozabile;**
- Veniturile distribuite persoanelor fizice membrii formelor asociative de proprietate - persoane juridice, prevăzute la **art. 26** din Legea nr. 1/2000 pentru reconstituirea dreptului de proprietate asupra terenurilor agricole și celor forestiere, solicitate potrivit prevederilor Legii fondului funciar nr. 18/1991 și ale Legii nr. 169/1997, cu modificările și completările ulterioare, **altele decât veniturile neimpozabile realizate din:**
  - **exploatarea și valorificarea masei lemnoase, definite potrivit legislației în materie, din pădurile pe care le au în proprietate, în volum de maximum 20 mc/an, pentru fiecare membru asociat;**
  - **exploatarea masei lemnoase, definite potrivit legislației în materie, din pădurile pe care le au în proprietate, în volum de maximum 20 mc/an, acordată fiecărui membru asociat.**
- **veniturile din activități, altele decât cele de producție, comerț, prestări de servicii, profesii liberale și din drepturi de proprietate intelectuală, precum și activități agricole, silvicultură și piscicultură, pentru care sunt aplicabile prevederile cap. II - Venituri din activități independente și cap. VII - Venituri**



## □ Venituri neimpozabile

- Nu sunt venituri impozabile veniturile realizate de persoanele fizice/membrii asocierilor fără personalitate juridică din valorificarea în stare naturală a următoarelor:
  - produse culese din flora sălbatică, exclusiv masa lemnoasă.  
În cazul masei lemnoase sunt venituri neimpozabile numai veniturile realizate din exploatarea și valorificarea acesteia în volum de maximum 20 mc/an din pădurile pe care contribuabilii le au în proprietate;
  - produse capturate din fauna sălbatică, cu excepția celor realizate din activitatea de pescuit comercial supuse impunerii potrivit prevederilor cap. II - Venituri din activități independente;
- Nu sunt impozabile veniturile obținute din exploatarea pășunilor și fânețelor naturale;



- **Nu au obligații de declarare și nu datorează impozit:**
  - persoanele fizice/membrii asocierilor fără personalitate juridică, ce dețin cu orice titlu suprafețe de teren destinate producției agricole, pentru cultivarea terenurilor cu soiuri de plante pentru producția destinată furajării animalelor, **\_plante furajere graminee și leguminoase pentru producția de masă verde, suprafețele de teren** destinate producției agricole **necultivate**, deținute de contribuabilii respectivi pentru care venitul se determină pe baza normelor de venit și a celor deținute în limitele neimpozabile.
  - contribuabilii arendatori pentru **veniturile din arendarea terenurilor agricole** care reprezintă venituri din cedarea folosinței bunurilor și sunt supuse impunerii potrivit prevederilor Titlului IV- Venituri din cedarea folosinței bunurilor din Codul fiscal.
- **În cazul contribuabililor care obțin venituri din activități agricole și își desfășoară activitatea sub forma unei asocieri fără personalitate juridică, plafonul neimpozabil se acordă la nivel de asocierie.**

# VENITURI NEIMPOZABILE DIN CULTIVAREA PRODUSELOR VEGETALE

Nr.curent	Produse vegetale	Suprafață
1	Cereale	până la 2 ha
2	Plante oleaginoase	până la 2 ha
3	Cartof	până la 2 ha
4	Sfeclă de zahăr	până la 2 ha
5	Tutun	până la 1 ha
6	Hamei pe rod	până la 2 ha
7	Legume în câmp	până la 0,5 ha
8	Legume în spații protejate	până la 0,2 ha
9	Leguminoase pentru boabe	până la 1,5 ha
10	Pomi pe rod	până la 1,5 ha
11	Vie pe rod	până la 1 ha
12	Arbuști fructiferi	până la 1 ha
13	Flori și plante ornamentale	până la 0,3 ha
14	Plante medicinale și aromatice	până la 2 ha
15	Căpșun	până la 1 ha
16	Plante furajere	până la 2 ha inclusiv



## Grupele de produse vegetale

- Produsele vegetale cuprinse în grupele pentru care venitul se stabilește pe baza normelor de venit sunt prevăzute în Catalogul oficial al soiurilor de plante de cultură din România, aprobat prin ordinul ministrului agriculturii și dezvoltării rurale.
- ✓ În cadrul grupei de produse vegetale - **leguminoase pentru boabe** se cuprind:
  - mazăre pentru boabe;
  - fasole pentru boabe;
  - bob;
  - linte;
  - năut;
  - lupin.



Ministerul Finanțelor  
Agenția Națională de Administrare Fiscală  
Direcția Generală Regională a Finanțelor Publice  
Administrația Județeană a Finanțelor Publice Vrancea



**ANAF**

Directia Generală Regională  
a Finanțelor Publice - Galați

✓ În cazul suprafețelor destinate produselor vegetale

- hamei,
- pomi,
- vie,

suprafețele declarate **cuprind** numai **grupele de produse vegetale intrate pe rod** începând cu primul an de intrare pe rod.

✓ Suprafețele din grupa

- **pomi pe rod**

cuprind numai **pomii plantați în livezi.**

✓ Cultivarea terenurilor cu **plante furajere** destinate altor scopuri, **nu generează venit impozabil** în limita unei suprafețe de **până la 2,0 ha inclusiv.**

Pentru suprafața care depășește această limită contribuabilii vor datora un impozit stabilit asupra normei de venit.

## ANIMALELOR

Nr.curent	Animale	Nr. capete/Nr. familii de albine
1	Vaci	până la 2
2	Bivolite	până la 2
3	Oi	până la 50
4	Capre	până la 25
5	Porci pentru îngrășat	până la 6
6	Albine	până la 75 de familii
7	Păsări de curte	până la 100





## Grupele de produse animale

- ✓ Grupele de produse animale pentru care venitul se stabilește pe baza normelor de venit sunt definite după cum urmează:

### vaci și bivolițe:

- vaci - femele din specia taurine care au fătat cel puțin o dată;
- bivolițe - femele din specia bubaline care au fătat cel puțin o dată;

### ovine și caprine:

- oi - femele din specia ovine care au fătat cel puțin o dată;
- capre - femele din specia caprine care au fătat cel puțin o dată;

**porci pentru îngrășat** - porci peste 35 de kg, inclusiv scroafele de reproducție;

**albine**- familii de albine;

**păsări de curte** - totalitatea păsărilor din speciile găini, rațe, găște, curci, bibilici, prepelițe.



- ✓ Norma de venit corespunzătoare veniturilor realizate din creșterea și exploatarea animalelor, precum și din valorificarea produselor de origine animală în stare naturală, include și venitul realizat din:
  - **exemplarele feminine din speciile respective care nu îndeplinesc condițiile, respectiv încadrarea în grupele de produse animale așa cum sunt ele definite (femele care au fătat cel puțin o dată, porci peste 35 de kg, inclusiv scroafele de reproducție);**
  - **exemplarele masculine din speciile respective reprezentând animale provenite din propriile fătări și cele achiziționate numai în scop de reproducție, pentru animalele deținute de contribuabili și supuse impunerii cum sunt: viței, tauri, bivoli, miei, berbeci, porci.**

**Aceste venituri nu se impozitează distinct!**

- ✓ **Veniturile din activități agricole realizate din creșterea și exploatarea exemplarelor masculine din speciile taurine, bubaline, ovine, caprine, indiferent de vârstă, se supun impunerii potrivit prevederilor cap. II Venituri din activități independente, venitul net anual fiind determinat în sistem real, pe baza datelor din contabilitate, numai în cazul în care acestea au fost achiziționate în scopul creșterii și valorificării lor sub orice formă.**

## Exemplu:

Într-o gospodarie un contribuabil deține 10 vaci, din care 6 au fătat cel puțin odată, 4 tauri proveniți din propriile fătări, 200 de oi din care 175 de oi au fătat cel puțin odată, și 9 porci din care 7 porci peste 35 de kg.

**Contribuabilul datorează impozit la norma de venit pentru:**

Total vaci = 10

6 vaci care au fatat - 2 vaci neimpozabile = **4 vaci impozabile**

(nu se iau în calcul cele 4 vaci care nu au fătat și cele 2 care generează venit neimpozabil și cei 4 tauri),

Total oi = 200

175 oi care au fatat - 50 oi neimpozabile = **125 oi impozabile**

(nu iau în calcul cele 25 de oi care nu au fătat și cele 50 care generează venit neimpozabil)

Total porci = 9

7 porci peste 35 kg - 6 porci neimpozabili = **1 porc impozabil**

(nu se iau în calcul 2 porci sub 35 kg și 6 porci care generează venit neimpozabil).



**ANAF**

Directia Generală Regională  
a Finanțelor Publice - Galați

## Ministerul Finanțelor

Agenția Națională de Administrare Fiscală

Directia Generală Regională a Finanțelor Publice Galați

Administrația Județeană a Finanțelor Publice Vrancea

- ✓ Sunt considerate în stare naturală
  - produse agricole vegetale obținute după recoltare și
  - produse de origine animală: lapte, lână, ouă, piei crude, carne în viu și carcasă, miere și alte produse apicoledefinite potrivit legislației în materie, precum și altele asemenea.
- ✓ **Preparatele din lapte și din carne** sunt asimilate produselor de origine animală obținute în stare naturală.

**Norma de venit include și venitul realizat din înstrăinarea produselor vegetale, a animalelor și a produselor de origine animală, în stare naturală.**



Ministerul Finanțelor  
Agenția Națională de Administrare Fiscală  
Direcția Generală Regională a Finanțelor Publice  
Administrația Județeană a Finanțelor Publice Vrancea



**ANAF**

Directia Generală Regională  
a Finanțelor Publice - Galați

## ❑ Stabilirea venitului anual din activități agricole pe bază de normă de venit

- **Venitul dintr-o activitate agricolă se stabilește pe bază de norme de venit.**
- Normele de venit se stabilesc pe unitatea de suprafață (ha)/cap de animal/familie de albine pentru categoriile de produse vegetale și animalele.
- **Normele de venit**, precum și datele necesare calculului acestora **se stabilesc de către entitățile publice mandatate de Ministerul Agriculturii și Dezvoltării Rurale**, pe baza metodologiei aprobate prin hotărâre a Guvernului, și se publică de către direcțiile generale regionale ale finanțelor publice, până cel târziu la data de 5 februarie a anului pentru care se aplică aceste norme de venit.

Normele agricole pot fi găsite pe site-ul [www.anaf.ro](http://www.anaf.ro)- DGRFP Galați, la secțiunea **Asistență contribuabili/Declararea obligațiilor fiscale/Norme de venit / Norme de venit agricol pe anul 2023** sau accesând linkul:

[https://static.anaf.ro/static/10/Anaf/AsistentaContribuabili\\_r/NormeAgricole2023/Norme\\_agricole\\_2023.html](https://static.anaf.ro/static/10/Anaf/AsistentaContribuabili_r/NormeAgricole2023/Norme_agricole_2023.html)

**Contribuabilii care obțin venituri determinate pe baza normei anuale de venit nu au obligații de completare a Registrului de evidența fiscală și de conducere a evidenței contabile!**



- **Contribuabilii care realizează venituri din desfășurarea a două sau mai multe activități agricole, pentru care venitul se determină pe baza de normă de venit, stabilește venitul anual prin însumarea veniturilor corespunzătoare fiecărei activități.**
- ✓ În cazul în care un contribuabil desfășoară
  - o activitate agricolă pentru care venitul net se determină pe baza de normă de venit și
  - o altă activitate agricolă pentru care nu există obligația stabilirii normelor de venit

cheltuielile efectuate în comun, care sunt aferente veniturilor pentru care există regimuri fiscale diferite, vor fi alocate proportional cu suprafețele de teren/numărul de capete de animale/numărul de familii de albine deținute.
- ✓ În cazul în care un contribuabil desfășoară
  - o activitate agricolă pentru care venitul net se determină pe bază de normă de venit și
  - o altă activitate independentă (pentru care venitul net anual se determină în sistem real, pe baza datelor din contabilitate)

se aplică regimul fiscal specific fiecărei activități în parte.

## Exemplu

O persoană fizică crește atât oi, deținând 200 capete (o activitate agricolă pentru care venitul net se determină pe bază de normă de venit), cât și cai, deținând 10 capete (o altă activitate agricolă pentru care nu există obligația stabilirii normelor de venit).

Cheltuielile comune efectuate vor fi alocate activității agricole de creștere a cailor, impozitată în sistem real, în proporție de  $10/210 \times 100 = 4,76\%$

Cheltuieli totale = 10.000 lei

$10.000 \times 4,76\% = 476$  lei cheltuieli cu creșterea cailor

Venituri din exploatarea cailor - tracțiune = 5.000 lei

$5000 - 476 = 4524$  lei VENIT ANUAL IMPOZABIL

$4524 \times 10\% = 452$  lei impozit

Venituri din creșterea oilor

$200 - 50 = 150$  capete impozabile;

$150 \times 21,8 = 3270$  lei VENIT ANUAL IMPOZABIL

$3270 \times 10\% = 327$  lei impozit



Ministerul Finanțelor  
Agenția Națională de Administrare Fiscală  
Direcția Generală Regională a Finanțelor Publice  
Administrația Județeană a Finanțelor Publice Vrancea



**ANAF**

Directia Generală Regională  
a Finanțelor Publice - Galați

- ✓ Pentru stabilirea venitului net anual contribuabilii au următoarele obligații:
  - să stabilească suprafețele (ha)/cap de animal/familie de albine pentru categoriile de produse vegetale și animalele care depășesc plafonul neimpozabil prevăzut la art. 105 alin. (2) din Codul fiscal.
  - să calculeze venitul net anual prin înmulțirea normei anuale de venit stabilită pe unitatea de suprafață (ha)/cap de animal/familie de albine pentru care se datorează impozit cu suprafețele (ha)/cap de animal/familie de albine pentru categoriile de produse vegetale și animalele deținute.
  
- ✓ Persoanele încadrate, în cursul anului fiscal, în gradul de handicap grav sau accentuat, cât și cele care în cursul perioadei impozabile nu se mai încadrează în gradul de handicap respectiv, potrivit legii, reduc norma de venit proporțional cu numărul de zile calendaristice pentru care venitul este scutit de la plata impozitului.  
Impozitul anual se calculează la nivelul venitului net anual determinat după reducerea normei anuale de venit!





- În anul fiscal curent, pentru veniturile realizate de persoanele fizice individual sau într-o formă de asociere, **în cazul în care s-au înregistrat pierderi ca urmare a unor fenomene meteorologice nefavorabile** ce pot fi asimilate dezastrelor naturale ca: **îngheț, grindină, polei, ploaie abundentă, secetă și inundații**, precum **și a epizootiilor** ce afectează peste 30% din suprafețele destinate producției agricole vegetale/animalele deținute, **norma de venit se reduce proporțional cu pierderea respectivă.**
- **Constatarea pagubelor și evaluarea pierderilor se fac la cererea persoanelor fizice/asocierilor fără personalitate juridică**, care desfășoară activități agricole pentru care venitul anual se stabilește pe bază de norme de venit, **de o comisie numită prin ordin al prefectului județului/municipiului București**, la propunerea directorului executiv al direcției agricole județene/municipiului București, comisie formată pe plan local dintr-un reprezentant al primăriei, un specialist de la Agenția de Plăți și Intervenție pentru Agricultură, un delegat din partea Administrației Naționale de Meteorologie și un specialist al Inspectoratului General pentru Situații de Urgență.



Ministerul Finanțelor  
Agenția Națională de Administrare Fiscală  
Direcția Generală Regională a Finanțelor Publice  
Administrația Județeană a Finanțelor Publice Vrancea



**ANAF**

Directia Generală Regională  
a Finanțelor Publice - Galați

Procedura de aplicare cu privire la constatarea pagubelor și evaluarea pierderilor se stabilește prin ordin al președintelui A.N.A.F., cu avizul Ministerului Agriculturii și Dezvoltării Rurale.

**ORDIN Nr. 1863/2016 din 21 iunie 2016 pentru aprobarea Procedurii de reducere a normei de venit, în cazul activităților agricole, și pentru aprobarea unor formulare.**

- **În cazul reducerii normelor de venit ca urmare a înregistrării pierderilor datorate unor fenomene meteorologice nefavorabile, contribuabilul are obligația să depună Declarația unică** privind impozitul pe venit și contribuțiile sociale datorate de persoanele fizice capitolul II-Date privind impozitul pe veniturile estimate a se realiza în România și contribuțiile sociale și să recalculeze venitul anual și impozitul anual, **în termen de 30 de zile de la constatarea pagubelor**, prin diminuarea normei de venit aferentă fiecărei categorii de produse vegetale/categorii de animale, **corespunzător cu procentul reprezentând gradul de afectare stabilit potrivit procesului-verbal de constatare și evaluare a pagubelor**, conform procedurii.

## Exemplu

Conform Procesului verbal de constatare și evaluarea pagubelor ,din totalul suprafeței de 140 ha cultivată cu porumb doar 70 ha au fost afectate de fenomene meteorologice nefavorabile în proporție de 100%.

**Ponderea suprafeței afectate se prezintă astfel:**

- Suprafața totală cultivată cu porumb=140 ha
- Suprafața afectată de calamitate=70 ha
- **Ponderea suprafață calamitată=70/140\*100=50%**

Suprafața cultivată este de **140 ha** din care **2ha generează venit neimpozabil** iar **138 ha generează venit impozabil**. (140ha-2ha =138 ha)

Procentul reprezentând gradul de afectare se aplică suprafeței de 138 ha

**Norma de venit în anul 2023** aferentă culturii de porumb , pentru județul Vrancea, este **200 lei/ha**

Norma de venit redusă este:

$$200 - (200 * 50\%) = 200 - 100 = 100 \text{ lei/ha}$$

Venitul impozabil ajustat este:

$$138 \text{ ha} * 100 \text{ lei/ha} = 13800 \text{ lei}$$

$$\text{Impozit } 13800 * 10\% = 1380 \text{ lei}$$



Ministerul Finanțelor  
Agenția Națională de Administrare Fiscală  
Direcția Generală Regională a Finanțelor Publice Galați  
Administrația Județeană a Finanțelor Publice Vrancea



Direcția Generală Regională  
a Finanțelor Publice - Galați

- ✓ **Veniturile din activități agricole** determinate pe bază de norme de venit, realizate din exploatarea bunurilor deținute în comun sau în devălmășie de proprietari, uzufructuari sau de alți deținători legali, înscriși într-un document oficial, se atribuie proporțional cu cotele-părți pe care aceștia le dețin în acea proprietate sau contribuabilului care realizează venituri din activități agricole, în situația în care acestea nu se cunosc.
- ✓ **În cazul persoanelor fizice pentru care nu a fost finalizată procedura succesorală, veniturile** corespunzătoare suprafețelor destinate producției vegetale/cap de animal/familie de albine se atribuie contribuabilului care realizează venituri din activități agricole.



- ✓ În cazul asocierilor fără personalitate juridică care desfășoară activități agricole pentru care venitul se stabilește pe bază de norme de venit, asociatul desemnat care răspunde pentru îndeplinirea obligațiilor asociației față de autoritățile publice are următoarele obligații:
  - să stabilească suprafețele (ha)/cap de animal/familie de albine pentru categoriile de produse vegetale și animalele care depășesc plafonul neimpozabil și deținute în asocierie.  
Plafonul neimpozabil prevăzut la art. 105 alin. (2) din Codul fiscal se acordă la nivel de asocierie;
  - să calculeze venitul net anual prin înmulțirea normei anuale de venit stabilită pe unitatea de suprafață (ha)/cap de animal/familie de albine pentru care se datorează impozit cu suprafețele (ha)/cap de animal/familie de albine deținute;
  - să distribuie fiecărui asociat cota din venitul net anual stabilit, ce revine fiecărui asociat conform contractului de asocierie, impozitul fiind calculat de fiecare membru asociat.



Ministerul Finanțelor  
Agenția Națională de Administrare Fiscală  
Direcția Generală Regională a Finanțelor Publice ( )  
Administrația Județeană a Finanțelor Publice Vra



**ANAF**

Directia Generală Regională  
a Finanțelor Publice - Galați

- ❑ **Declararea veniturilor, calculul și plata impozitului pentru veniturile din activități agricole, silvicultură și piscicultură**
- **Impozitul pe venitul din activități agricole se calculează de către contribuabil prin aplicarea unei cote de 10% asupra venitului anual din activități agricole stabilit pe baza normei anuale de venit, impozitul fiind final.**
- **Contribuabilul care desfășoară o activitate agricolă, pentru care venitul se determină pe bază de normă de venit, are obligația de a depune anual, pentru veniturile anului în curs, Formularul 212-Declarație unică privind impozitul pe venit și contribuțiile sociale datorate de persoanele fizice pentru venitul estimat a se realiza, la organul fiscal competent, până la data de 25 mai, inclusiv a anului de realizare a venitului.**
- ✓ **În situația modificării structurii suprafețelor destinate producției agricole vegetale/numărului de capete de animale/familii de albine, contribuabilii care au depus declarația unică privind impozitul pe venit și contribuțiile sociale datorate de persoanele fizice, înainte de termenul prevăzut de lege, pot depune o nouă declarație pentru anul în curs, până la data de 25 mai, inclusiv.**

## Exemplu privind stabilirea venitului net anual

O persoană fizică deține o suprafață de 10 ha de teren pe care cultivă floarea soarelui. Norma anuală de venit stabilită este de 292 lei/ha.

**Stabilirea venitului net anual se efectuează după cum urmează:**

- stabilirea suprafețelor de teren pentru care se datorează impozit, prin scăderea din totalul suprafeței de teren deținute a suprafeței neimpozabile prevăzută la art. 105 alin. (2) din Codul fiscal, respectiv:

**Suprafața de teren impozabilă**

$$10 \text{ ha} - 2 \text{ ha} = 8 \text{ ha}$$

- stabilirea venitului net anual, prin înmulțirea suprafeței de teren impozabilă cu norma anuală de venit stabilită pentru 1 ha, după cum urmează:

**Venitul net anual**

$$292 \text{ lei} \times 8 \text{ ha} = 2336 \text{ lei}$$

- stabilirea impozitului datorat

**Impozit**

$$2336 \text{ lei} \times 10\% = 234 \text{ lei}$$

**SUBSECȚIUNEA I.3.2** Date privind contribuția de asigurări sociale de sănătate(CASS) datorată[Salt la secțiune](#)**SECȚIUNEA I.4** Stabilirea impozitului anual datorat pe venitul net anual impozabil realizat din activități independente și drepturi de proprietate intelectuală, impuse în sistem real[Salt la secțiune](#)**SECȚIUNEA I.5** Date privind indemnizația prevăzută la art.3 din Ordonanța de urgență a Guvernului nr.132/2020[Salt la secțiune](#)**SECȚIUNEA I.6** Date privind indemnizația prevăzută la art.6 alin.(1) lit.a) și b) din Ordonanța de urgență a Guvernului nr.111/2021[Salt la secțiune](#)**SECȚIUNEA I.7** Date privind indemnizația prevăzută la art.6 alin.(1) lit.a) sau b) din Ordonanța de urgență a Guvernului nr.2/2022[Salt la secțiune](#)**SECȚIUNEA I.8** Sumarul obligațiilor privind impozitul pe venitul realizat și contribuțiile sociale datorate, stabilite prin declarația curentă**SECȚIUNEA I.9** Destinația sumei reprezentând până la 3,5% din impozitul datorat pe venitul net/ câștigul net anual impozabil[Salt la secțiune](#)**SECȚIUNEA I.10** Bonificație pentru plata impozitului pe venitul anual și a contribuțiilor sociale  
**ATENȚIE!** Se completează numai în situația în care legea anuală a bugetului de stat reglementează acordarea de bonificații pentru obligațiile fiscale datorate pentru anul de impunere.[Salt la secțiune](#)**CAPITOLUL II. DATE PRIVIND IMPOZITUL PE VENITURILE ESTIMATE/ NORMA DE VENIT A SE REALIZA ÎN ROMÂNIA ȘI CONTRIBUȚIILE SOCIALE DATORATE PENTRU ANUL 2023**

Declarație rectificativă privind Capitolul II

*Se bifează în cazul rectificării Capitolului II.**Dacă se rectifică doar acest capitol, atunci Capitolul I nu se completează.***SECȚIUNEA II.1** Date privind impozitul pe veniturile estimate din România**SUBSECȚIUNEA II.1.1** Date privind impozitul pe veniturile estimate din România, impuse în sistem real/pe baza cotelor forfetare de cheltuieli[Salt la secțiune](#)**SUBSECȚIUNEA II.1.2** Date privind impozitul pe veniturile din activități independente din România, impuse pe bază de norme de venit[Salt la secțiune](#)**SUBSECȚIUNEA II.1.3** Date privind impozitul pe veniturile estimate din activități agricole, impuse pe bază de norme de venit[Salt la secțiune](#)**SECȚIUNEA II.2** Date privind contribuția de asigurări sociale și contribuția de asigurări sociale de sănătate estimate**SUBSECȚIUNEA II.2.1** Date privind contribuția de asigurări sociale(CAS) estimată[Salt la secțiune](#)**SUBSECȚIUNEA II.2.2** Date privind contribuția de asigurări sociale de sănătate(CASS) estimată[Salt la secțiune](#)**SECȚIUNEA II.3** Sumarul obligațiilor privind impozitul pe venitul estimat și contribuțiile sociale estimate datorate, stabilite prin declarația curentă**C. DATE DE IDENTIFICARE A ÎMPUTERNICITULUI/ CURATORULUI FISCAL***C.1.Reprezentat printr-un împuternicit/ curator fiscal**Activati (bifați) aceasta casuta daca este cazul, apoi completați secțiunea*





Ministerul Finanțelor  
Agenția Națională de Administrare Fiscală  
Direcția Generală Regională a Finanțelor Publice Galați  
Administrația Județeană a Finanțelor Publice Vrancea



Direcția Generală Regională  
a Finanțelor Publice - Galați

- **Contribuabilii care** desfășoară activități agricole pentru care venitul se stabilește pe baza normei anuale de venit și **dețin suprafețe destinate producției agricole vegetale/animale în localități/județe diferite vor opta pentru stabilirea județului/județelor** unde vor beneficia de încadrarea în limitele veniturilor neimpozabile prevăzute pentru fiecare grupă de produse vegetale/animale.

**Opțiunea se exercită prin completarea corespunzătoare a Declarației unice privind impozitul pe venit și contribuțiile sociale datorate de persoanele fizice** - capitolul II-Date privind impozitul pe veniturile estimate a se realiza în România și contribuțiile sociale.



Directia Generală Regională  
a Finanțelor Publice - Galați

**Ministerul Finanțelor**

Agenția Națională de Administrare Fiscală

Directia Generală Regională a Finanțelor Publice Galați

Administrația Județeană a Finanțelor Publice Vrancea

➤ **Declarația unică privind impozitul pe venit și contribuțiile sociale datorate de persoanele fizice nu se depune pentru veniturile neimpozabile prevăzute la art. 105 din Codul Fiscal.**



Ministerul Finanțelor  
Agenția Națională de Administrare Fiscală  
Direcția Generală Regională a Finanțelor Publice (Vr)  
Administrația Județeană a Finanțelor Publice Vra



Directia Generală Regională  
a Finanțelor Publice - Galați

- În cazul în care activitatea se desfășoară în cadrul unei asocieri fără personalitate juridică, obligația depunerii **Formularului 204 "Declarație anuală de venit pentru asocierile fără personalitate juridică și entitățile supuse regimului transparenței fiscale"** la organul fiscal competent revine asociatului care răspunde pentru îndeplinirea obligațiilor asociației față de autoritățile publice **până în ultima zi a lunii februarie inclusiv** a anului curent.

**Declarația cuprinde și cota de distribuire ce revine fiecărui membru asociat din venitul impozabil calculat la nivelul asocierii.**

- Asociatul desemnat are obligația transmiterii către fiecare membru asociat a informațiilor referitoare la venitul impozabil ce îi revine corespunzător cotei de distribuire din venitul impozabil calculat la nivelul asocierii, în cadrul aceluiași termen.



Ministerul Finanțelor  
Agenția Națională de Administrare Fiscală  
Direcția Generală Regională a Finanțelor Publice  
Administrația Județeană a Finanțelor Publice - Vrancea



**ANAF**

Directia Generală Regională  
a Finanțelor Publice - Galați

- ✓ **Fiecare asociat înscrie în Declarația unică privind impozitul pe venit și contribuțiile sociale datorate de persoanele fizice- capitolul II-Date privind impozitul pe veniturile estimate a se realiza în România și contribuțiile sociale, **venitul net anual pe care asociatul desemnat îl distribuie corespunzător cotei din venitul anual impozabil.****
- **Reprezentantul desemnat să răspundă pentru îndeplinirea obligațiilor asociației față de autoritățile publice optează pentru stabilirea județului sau județelor unde asocierea va beneficia de încadrarea în limitele veniturilor neimpozabile prevăzute pentru fiecare grupă de produse vegetale/animale prin declarația anuală de venit pentru asocierile fără personalitate juridică și entități supuse regimului transparenței fiscale.**
- **Contribuabilii care realizează venituri din activități agricole impuse în sistem real, silvicultură și piscicultură au obligația să determine venitul net anual impozabil/pierdere netă anuală la nivelul fiecărei surse de venit din cadrul categoriei, cu excepția veniturilor pentru care impozitul este final.**

## Exemplu privind stabilirea venitului net anual în cazul asocierilor fără personalitate juridică:

3 persoane fizice, A, B, și C, constituie o asocierie fără personalitate juridică în vederea cultivării terenurilor pe care le dețin cu cereale

**Norma anuală de venit este 200 lei/ha.**

Fermierul A deține în proprietate o suprafață de teren de 4 ha, fermierul B deține în proprietate o suprafață de teren de 5 ha și fermierul C deține în proprietate o suprafață de teren 2 ha.

În contractul de asocierie, cotele de distribuire ale venitului net sunt următoarele: fermierul A participă cu o cotă de **36%**, fermierul B participă cu o cotă de **45%** și fermierul C participă cu o cotă de **19%**.

**Asociatul desemnat să răspundă pentru îndeplinirea obligațiilor asociației are următoarele obligații:**

**a) să stabilească suprafața de teren pentru care se datorează impozit, respectiv:**

suprafață totală = **4 ha + 5 ha + 2 ha = 11 ha**

**suprafața de teren pentru care se datorează impozit = 11 ha - 2 ha = 9 ha.**

**b) să stabilească venitul anual impozabil:**

**200 lei/ha x 9 ha = 1.800 lei**

**c) să distribuie venitul anual impozabil asociaților:**

-fermierului A  $1.800 \text{ lei} \times 36\% = 648 \text{ lei}$ , fermierului B  $1.800 \text{ lei} \times 45\% = 810 \text{ lei}$ , fermierului C  $1.800 \text{ lei} \times 19\% = 342 \text{ lei}$

Fermierul A depune Declarația unică privind venitul estimat, prin care stabilește impozitul datorat

Impozitul datorat se stabilește astfel:

**648 lei x 10% = 65 lei**

Fermierul B depune Declarația unică privind venitul estimat, prin care stabilește impozitul datorat

Impozitul datorat se stabilește astfel:

**810 lei x 10% = 81 lei**

Fermierul C depune Declarația unică privind venitul estimat, prin care stabilește impozitul datorat

Impozitul datorat se stabilește astfel:

**342 lei x 10% = 34 lei**

## VALIDEAZĂ FORMULARUL

i

**DECLARAȚIE UNICĂ  
privind impozitul pe venit și contribuțiile sociale  
datorate de persoanele fizice**
Anexa nr.1  
**212**

*Acest formular se utilizează pentru declararea impozitului pe veniturile realizate și a contribuțiilor sociale datorate pe anul 2022, precum și a impozitului estimat și a contribuțiilor sociale datorate pe anul 2023.  
NU efectuați import de date din versiuni mai vechi ale Declarației unice D212*

Document care conține date cu caracter personal protejate de prevederile Regulamentului (UE) 2016/679

Versiune: A1.0.9/17.11.2023

Suma de control:

FORMULAR NEVALIDAT

Semnatura electronica

**A. DATE DE IDENTIFICARE A CONTRIBUABILULUI**

A.1.Nume XXXX	A.2.Inițiala tatălui	A.3.Prenume YYYY	A.4.Cod de identificare fiscală (CNP/ NIF)
A.5.Adresa BOCSANI			
A.6.Telefon	A.7.Fax	A.8.E-mail	A.9.Cont bancar (IBAN)
A.10.Nerezident <input type="checkbox"/>	A.11.Țara de rezidență		A.12.Cod de identificare fiscală din străinătate

Incepeti sa tastati cu majuscule cod auto tara, apoi selectati din lista valoarea dorita

**B. DATE PRIVIND SECȚIUNILE COMPLETATE \*)**\*) Bifați căsuța corespunzătoare secțiunii pe care doriți să o completați. **Trebuie să bifați cel puțin o casuță!****CAPITOLUL I. DATE PRIVIND IMPOZITUL PE VENITURILE REALIZATE ȘI CONTRIBUȚIILE SOCIALE DATORATE  
PENTRU ANUL 2022**Declarație rectificativă privind Capitolul I 

Se bifează în cazul rectificării Capitolului I.

Dacă se rectifică doar acest capitol, atunci **Capitolul II nu se completează.****SECȚIUNEA I.1 Date privind impozitul pe veniturile realizate din România**

<b>SUBSECȚIUNEA I.1.1</b>	Date privind impozitul pe veniturile realizate din România, impuse în sistem real/pe baza cotelor forfetare de cheltuieli	<a href="#">Salt la secțiune</a>	<input type="checkbox"/>
<b>SUBSECȚIUNEA I.1.2</b>	Date privind impozitul pe veniturile din activități independente realizate din România, impuse pe bază de norme de venit în cazul contribuabililor care au început activitatea în luna decembrie a anului de impunere	<a href="#">Salt la secțiune</a>	<input type="checkbox"/>
<b>SUBSECȚIUNEA I.1.3</b>	Date privind impozitul pe veniturile din închirierea în scop turistic a camerelor situate în locuințe proprietate personală, impuse pe baza normelor de venit	<a href="#">Salt la secțiune</a>	<input type="checkbox"/>

**SECȚIUNEA I.2: Date privind veniturile realizate din străinătate**

<b>SUBSECȚIUNEA I.2.1</b>	Date privind impozitul pe veniturile realizate din străinătate	<a href="#">Salt la secțiune</a>	<input type="checkbox"/>
<b>SUBSECȚIUNEA I.2.2</b>	Date privind contribuția de asigurări sociale și contribuția de asigurări sociale de sănătate datorate pentru venituri asimilate salariilor pentru activitatea desfășurată în străinătate	<a href="#">Salt la secțiune</a>	<input type="checkbox"/>
<b>SUBSECȚIUNEA I.2.3</b>	Date privind contribuția de asigurări sociale de sănătate datorată de persoanele fizice care obțin din străinătate venituri din pensii	<a href="#">Salt la secțiune</a>	<input type="checkbox"/>

**SECȚIUNEA I.3 Date privind contribuția de asigurări sociale (CAS) și contribuția de asigurări sociale de sănătate(CASS) datorate**

<b>SUBSECȚIUNEA I.3.1</b>	Date privind contribuția de asigurări sociale(CAS) datorată	<a href="#">Salt la secțiune</a>	<input type="checkbox"/>
---------------------------	---	----------------------------------	--------------------------



Ministerul Finanțelor  
Agenția Națională de Administrare Fiscală  
Direcția Generală Regională a Finanțelor Publice  
Administrația Județeană a Finanțelor Publice Vrancea



**ANAF**

Directia Generală Regională  
a Finanțelor Publice - Galați

- Pentru aplicarea prevederilor referitoare la **scutirea de la plata impozitului pe venit, prevăzută la art. 76 alin. (1) lit. c) din Legea cooperăției agricole nr. 566/2004**, cu modificările și completările ulterioare, de care beneficiază persoanele fizice care obțin venituri individuale, reducerea normei de venit se calculează de către contribuabil.

Metodologia de calcul al reducerii normei de venit se stabilește prin hotărâre a Guvernului.

**Hotărârea nr. 30/2019 privind aprobarea metodologiilor pentru stabilirea normelor de venit utilizate la impunerea veniturilor din activități agricole, precum și a Metodologiei de calcul al reducerii normei de venit pentru aplicarea prevederilor referitoare la scutirea de la plata impozitului pe venit, prevăzută la art. 76 alin. (1) lit. c) din Legea cooperăției agricole nr. 566/2004**

## Exemplu de calcul a reducerii normei de venit:

Persoana fizică crește 200 capete oi

Conform tabelului normelor de venit:

- norma de venit 21,8 lei/cap
- norma de venit unitară:
  - lapte - 0,219 lei/litru;
  - lână - 0,167 lei/kg;
  - miel - 7,04 lei/cap;
  - oaie reformă - 25,17 lei/cap

**Număr capete neimpozabile : - 50 capete**

1. Număr capete animale impozabile:

**200 capete oi (deținute) - 50 capete oi (neimpozabile) = 150 capete oi** pentru care se datorează impozit

2. Valoarea producției de lână și animale livrate prin/către cooperativă:

200 kg lână x 0,15 lei/kg = 30 lei

50 capete miei x 7,04 lei/cap = 352 lei

**Total 382 lei - valoare scutită de impozit**

3. Norma de venit redusă:

a) 382lei : 150 de capete = 2,546 lei/cap de animal

b) 21,8 lei - 2,546 lei = 19,254lei

4. Venitul anual:

19,254lei/cap x 150 de capete = 2888 lei

**2888**

**x10%=289 lei impozit**





Directia Generală Regională  
a Finanțelor Publice - Galați

**Ministerul Finanțelor**

Agenția Națională de Administrare Fiscală

Directia Generală Regională a Finanțelor Publice Galați

Administrația Județeană a Finanțelor Publice Vrancea

➤ Plata impozitului anual datorat se efectuează la bugetul de stat, până la data de 25 mai, inclusiv a anului următor celui de realizare a venitului.



Ministerul Finanțelor  
Agenția Națională de Administrare Fiscală  
Direcția Generală Regională a Finanțelor Publice  
Administrația Județeană a Finanțelor Publice Vrancea



**ANAF**

Directia Generală Regională  
a Finanțelor Publice - Galați

- ❑ **Declarația unică privind impozitul pe venit și contribuțiile sociale datorate de persoanele fizice - Capitolul II. Date privind impozitul pe veniturile estimate/norma de venit a se realiza în România și contribuțiile sociale datorate**
- Contribuabilii, care desfășoară **activități agricole în sistem real, silvicultură și piscicultură** în cursul anului fiscal, în mod individual sau într-o formă de asociere fără personalitate juridică, sunt obligați să depună la organul fiscal competent Formularul 212-Declarație unică privind impozitul pe venit și contribuțiile sociale datorate de persoanele fizice, pentru venitul estimat a se realiza în fiecare an fiscal, indiferent dacă în anul fiscal anterior au înregistrat pierderi, până la data de 25 mai, inclusiv a fiecărui an.
- Contribuabilii **care încep să desfășoare activități agricole, silvicultură, și piscicultură, impuse în sistem real**, au obligația declarării veniturilor și cheltuielilor estimate a se realiza în anul de impunere, pe fiecare sursă și categorie de venit, la organul fiscal competent, **în termen de 30 de zile de la data producerii evenimentului.**
- Asociațiile fără personalitate juridică, care încep o activitate în cursul anului fiscal sunt obligate să depună la organul fiscal competent **Formularul 223- Declarație privind veniturile estimate pentru asocierile fără personalitate juridică și entități supuse regimului transparenței fiscale**, pentru venitul estimat a se realiza pentru anul fiscal, în termen de 30 de zile de la data producerii evenimentului.



Ministerul Finanțelor  
Agenția Națională de Administrare Fiscală  
Direcția Generală Regională a Finanțelor Publice  
Administrația Județeană a Finanțelor Publice Vrancea



**ANAF**

Directia Generală Regională  
a Finanțelor Publice - Galați

- **Contribuabilii care determină venitul net pe bază de norme de venit**, depun declarația unică privind impozitul pe venit și contribuțiile sociale datorate de persoanele fizice completată corespunzător, **pana la data de 25 mai a anului de realizare a veniturii.**
- ✓ În cazul în care contribuabilii obțin venituri într-o formă de asociere, fără personalitate juridică, **fiecare asociat va declara veniturile estimate rezultate din distribuirea veniturii net estimate al asocierii.**
- Contribuabilii care realizează venituri din activități agricole, silvicultură și piscicultură pentru care impozitul se determină în sistem real și **care în cursul anului fiscal își încetează activitatea**, precum și cei **care intră în suspendare temporară a activității**, potrivit legislației în materie, au obligația de a depune la organul fiscal competent Declarația unică privind impozitul pe venit și contribuțiile sociale datorate de persoanele fizice, **în termen de 30 de zile de la data producerii evenimentului.**



Ministerul Finanțelor  
Agenția Națională de Administrare Fiscală  
Direcția Generală Regională a Finanțelor Publice  
Administrația Județeană a Finanțelor Publice Vrancea



**ANAF**

Directia Generală Regională  
a Finanțelor Publice - Galați

- **Venitul net din activități agricole desfășurate de persoana fizică cu handicap grav sau accentuat**, în mod individual și/sau într-o formă de asociere, determinat pe baza normelor de venit sau în sistem real **se reduce proporțional cu numărul de zile calendaristice pentru care venitul este scutit de la plata impozitului**, de către contribuabil, prin depunerea Declarației unice privind impozitul pe venit și contribuțiile sociale datorate de persoanele fizice **în termen de 30 de zile de la obținerea certificatului care atestă încadrarea în gradul de handicap.**

**Impozitul datorat va fi calculat pentru venitul net anual redus proporțional cu numărul de zile în care beneficiază de scutirea de la plata impozitului.**

## Exemplu

O persoană care obține venituri din activități agricole la normă de venit **este încadrată** începând cu 01.07.2023 în gradul de handicap grav .

Suprafața totală cultivată cu cereale este de 12 ha

Total suprafață impozabilă

12 ha - 2 ha neimpozabile = 10 ha impozabile

Norma de venit în anul 2023 aferentă culturii de porumb , pentru județul Vrancea, este 200 lei/ha

Reducerea normei de venit proporțional cu numărul de zile calendaristice pentru care venitul este scutit:

$200/365 \text{ zile} = 0,547 \text{ lei/zi}$

Numărul de zile în care nu a fost încadrat în gradul de handicap grav = 181

$365 - 181 = 184$  numărul de zile calendaristice pentru care venitul este scutit

$181 \text{ zile} \times 0,547 \text{ lei/zi} = \underline{99,18 \text{ lei}}$

Venitului net anual determinat după reducerea normei anuale de venit

$10 \text{ ha} \times 99,18 \text{ lei} = 992 \text{ lei}$

Impozitul anual calculat

VALIDEAZĂ FORMULARUL

i



## DECLARAȚIE UNICĂ privind impozitul pe venit și contribuțiile sociale datorate de persoanele fizice

Anexa nr.1  
**212**

Acest formular se utilizează pentru declararea impozitului pe veniturile realizate și a contribuțiilor sociale datorate pe anul 2022, precum și a impozitului estimat și a contribuțiilor sociale datorate pe anul 2023.  
**NU efectuați import de date din versiuni mai vechi ale Declarației unice D212**

Document care conține date cu caracter personal protejate de prevederile Regulamentului (UE) 2016/679

Versiune: A1.0.9/17.11.2023

Suma de control:

FORMULAR NEVALIDAT

Semnatura electronică

**A. DATE DE IDENTIFICARE A CONTRIBUABILULUI**

A.1.Nume XXXX	A.2.Inițiala tatălui	A.3.Prenume YYYY	A.4.Cod de identificare fiscală (CNP/ NIF)
A.5.Adresa POCSANI			
A.6.Telefon	A.7.Fax	A.8. E-mail	A.9.Cont bancar (IBAN)
A.10.Nerezident <input type="checkbox"/>	A.11.Țara de rezidență		A.12.Cod de identificare fiscală din străinătate

*Începeți să tastati cu majuscule cod auto țara, apoi selectați din listă valoarea dorită*

**B. DATE PRIVIND SECȚIUNILE COMPLETATE \*)**\*) Bifați căsuța corespunzătoare secțiunii pe care doriți să o completați. **Trebuie să bifați cel puțin o casuță!****CAPITOLUL I. DATE PRIVIND IMPOZITUL PE VENITURILE REALIZATE ȘI CONTRIBUȚIILE SOCIALE DATORATE  
PENTRU ANUL 2022**Declarație rectificativă privind Capitolul I *Se bifează în cazul rectificării Capitolului I.**Dacă se rectifică doar acest capitol, atunci Capitolul II nu se completează.***SECȚIUNEA I.1 Date privind impozitul pe veniturile realizate din România**

<b>SUBSECȚIUNEA I.1.1</b>	Date privind impozitul pe veniturile realizate din România, impuse în sistem real/pe baza cotelor forfetare de cheltuieli	<a href="#">Salt la secțiune</a>	<input type="checkbox"/>
<b>SUBSECȚIUNEA I.1.2</b>	Date privind impozitul pe veniturile din activități independente realizate din România, impuse pe bază de norme de venit în cazul contribuabililor care au început activitatea în luna decembrie a anului de impunere	<a href="#">Salt la secțiune</a>	<input type="checkbox"/>
<b>SUBSECȚIUNEA I.1.3</b>	Date privind impozitul pe veniturile din închirierea în scop turistic a camerelor situate în locuințe proprietate personală, impuse pe baza normelor de venit	<a href="#">Salt la secțiune</a>	<input type="checkbox"/>

**SECȚIUNEA I.2: Date privind veniturile realizate din străinătate**

<b>SUBSECȚIUNEA I.2.1</b>	Date privind impozitul pe veniturile realizate din străinătate	<a href="#">Salt la secțiune</a>	<input type="checkbox"/>
<b>SUBSECȚIUNEA I.2.2</b>	Date privind contribuția de asigurări sociale și contribuția de asigurări sociale de sănătate datorate pentru venituri asimilate salariilor pentru activitatea desfășurată în străinătate	<a href="#">Salt la secțiune</a>	<input type="checkbox"/>
<b>SUBSECȚIUNEA I.2.3</b>	Date privind contribuția de asigurări sociale de sănătate datorată de persoanele fizice care obțin din străinătate venituri din pensii	<a href="#">Salt la secțiune</a>	<input type="checkbox"/>

**SECȚIUNEA I.3 Date privind contribuția de asigurări sociale (CAS) și contribuția de asigurări sociale de sănătate(CASS) datorate**

<b>SUBSECȚIUNEA I.3.1</b>	Date privind contribuția de asigurări sociale(CAS) datorată	<a href="#">Salt la secțiune</a>	<input type="checkbox"/>
---------------------------	---	----------------------------------	--------------------------



Ministerul Finanțelor  
Agenția Națională de Administrare Fiscală  
Direcția Generală Regională a Finanțelor Publice  
Administrația Județeană a Finanțelor Publice Vrancea



**ANAF**

Directia Generală Regională  
a Finanțelor Publice - Galați

## □ Determinarea și plata impozitului pe venitul anual estimat

- Contribuabilii care realizează venituri din activități agricole, silvicultura și piscicultura au obligația estimării venitului anual impozabil/venitului net anual, după caz, pentru anul fiscal curent, în vederea stabilirii impozitului anual estimat, prin depunerea Declarației unice privind impozitul pe venit și contribuțiile sociale până la data de 25 mai inclusiv a anului de realizare a venitului.
- Impozitul se determină de către contribuabil prin aplicarea cotei de 10% asupra venitului net anual estimat considerat venit impozabil, iar **plata se efectuează** la bugetul de stat, **până la data de 25 mai, inclusiv a anului următor celui de realizare a venitului.**

**Prevederile de mai sus nu se aplică în cazul contribuabililor care realizează venituri pentru care**



Ministerul Finanțelor  
Agenția Națională de Administrare Fiscală  
Direcția Generală Regională a Finanțelor Publice  
Administrația Județeană a Finanțelor Publice Vrancea



**ANAF**

Directia Generală Regională  
a Finanțelor Publice - Galați

**□ Declarația unică privind impozitul pe venit și contribuțiile sociale datorate de persoanele fizice - Capitolul I. Date privind veniturile realizate**

- **Contribuabilii care realizează, individual sau într-o formă de asociere, venituri/pierderi din, din activități agricole, silvicultură și piscicultură, determinate în sistem real, au obligația de a depune Formularul 212-Declarație unică privind impozitul pe venit și contribuțiile sociale la organul fiscal competent, pentru fiecare an fiscal, până la data de 25 mai, inclusiv a anului următor celui de realizare a veniturilor în vederea definitivării impozitului anual pe venit.**

**Declarația unică privind impozitul pe venit și contribuțiile sociale datorate de persoanele fizice se completează pentru fiecare sursă din cadrul fiecărei categorii de venit.**

- **Pentru veniturile realizate într-o formă de asociere, venitul declarat va fi venitul net/pierderea distribuită din asociere.**





Ministerul Finanțelor  
Agenția Națională de Administrare Fiscală  
Direcția Generală Regională a Finanțelor Publice  
Administrația Județeană a Finanțelor Publice Vrancea



**ANAF**

Direcția Generală Regională  
a Finanțelor Publice - Galați

➤ **Contribuabilii care realizează venituri din activități agricole, silvicultură și piscicultură, fără a avea caracter de continuitate calificate ca și venituri din alte surse, identificate ca fiind impozabile, altele decât cele pentru care impozitul pe venit se calculează prin reținere la sursă la momentul acordării veniturilor de către plătitorii de venituri, și care fac dovada înregistrării fiscale pentru activitatea respectivă, potrivit legislației în materie, au obligația de a depune Declarația unică privind impozitul pe venit și contribuțiile sociale datorate de persoanele fizice, la organul fiscal competent, pentru fiecare an fiscal, până la data de 25 mai, inclusiv a anului următor celui de realizare a venitului.**

**Nu se depune Declarația unică privind impozitul pe venit și contribuțiile sociale datorate de persoanele fizice - cap. I, pentru venituri nete determinate pe bază de normă de venit!**

VALIDEAZĂ FORMULARUL

i



## DECLARAȚIE UNICĂ privind impozitul pe venit și contribuțiile sociale datorate de persoanele fizice

Anexa nr.1  
**212**

Acest formular se utilizează pentru declararea impozitului pe veniturile realizate și a contribuțiilor sociale datorate pe anul 2022, precum și a impozitului estimat și a contribuțiilor sociale datorate pe anul 2023.  
**NU efectuați import de date din versiuni mai vechi ale Declarației unice D212**

Document care conține date cu caracter personal protejate de prevederile Regulamentului (UE) 2016/679

Versiune: A1.0.9/17.11.2023

Suma de control:

FORMULAR NEVALIDAT

Semnatura electronica

**A. DATE DE IDENTIFICARE A CONTRIBUABILULUI**

A.1.Nume XXXX	A.2.Inițiala tatălui	A.3.Prenume YYYY	A.4.Cod de identificare fiscală (CNP/ NIF)
A.5.Adresa POCSANI			
A.6.Telefon	A.7.Fax	A.8. E-mail	A.9.Cont bancar (IBAN)
A.10.Nerezident <input type="checkbox"/>	A.11.Țara de rezidență		A.12.Cod de identificare fiscală din străinătate

*Începeți să tastati cu majuscule cod auto țara, apoi selectați din lista valoarea dorită*

**B. DATE PRIVIND SECȚIUNILE COMPLETATE \*)**\*) Bifați căsuța corespunzătoare secțiunii pe care doriți să o completați. **Trebuie să bifați cel puțin o casuță!****CAPITOLUL I. DATE PRIVIND IMPOZITUL PE VENITURILE REALIZATE ȘI CONTRIBUȚIILE SOCIALE DATORATE  
PENTRU ANUL 2022**Declarație rectificativă privind Capitolul I  *Se bifează în cazul rectificării Capitolului I.  
Dacă se rectifică doar acest capitol, atunci Capitolul II nu se completează.***SECȚIUNEA I.1 Date privind impozitul pe veniturile realizate din România**

<b>SUBSECȚIUNEA I.1.1</b>	Date privind impozitul pe veniturile realizate din România, impuse în sistem real/pe baza cotelor forfetare de cheltuieli	<a href="#">Salt la secțiune</a>	<input checked="" type="checkbox"/>
<b>SUBSECȚIUNEA I.1.2</b>	Date privind impozitul pe veniturile din activități independente realizate din România, impuse pe bază de norme de venit în cazul contribuabililor care au început activitatea în luna decembrie a anului de impunere	<a href="#">Salt la secțiune</a>	<input type="checkbox"/>
<b>SUBSECȚIUNEA I.1.3</b>	Date privind impozitul pe veniturile din închirierea în scop turistic a camerelor situate în locuințe proprietate personală, impuse pe baza normelor de venit	<a href="#">Salt la secțiune</a>	<input type="checkbox"/>

**SECȚIUNEA I.2: Date privind veniturile realizate din străinătate**

<b>SUBSECȚIUNEA I.2.1</b>	Date privind impozitul pe veniturile realizate din străinătate	<a href="#">Salt la secțiune</a>	<input type="checkbox"/>
<b>SUBSECȚIUNEA I.2.2</b>	Date privind contribuția de asigurări sociale și contribuția de asigurări sociale de sănătate datorate pentru venituri asimilate salariilor pentru activitatea desfășurată în străinătate	<a href="#">Salt la secțiune</a>	<input type="checkbox"/>
<b>SUBSECȚIUNEA I.2.3</b>	Date privind contribuția de asigurări sociale de sănătate datorată de persoanele fizice care obțin din străinătate venituri din pensii	<a href="#">Salt la secțiune</a>	<input type="checkbox"/>

**SECȚIUNEA I.3 Date privind contribuția de asigurări sociale (CAS) și contribuția de asigurări sociale de sănătate(CASS) datorate**

<b>SUBSECȚIUNEA I.3.1</b>	Date privind contribuția de asigurări sociale(CAS) datorată	<a href="#">Salt la secțiune</a>	<input type="checkbox"/>
---------------------------	---	----------------------------------	--------------------------



Ministerul Finanțelor  
Agenția Națională de Administrare Fiscală  
Direcția Generală Regională a Finanțelor Publice  
Administrația Județeană a Finanțelor Publice Vrancea



**ANAF**

Directia Generală Regională  
a Finanțelor Publice - Galați

## □ Modul de depunere a declarației unice

Declarația unică privind impozitul pe venit și contribuțiile sociale datorate de persoanele fizice se depune, împreună cu anexele completate, dacă este cazul, astfel:

- **în format letric**, direct la registratura organului fiscal sau prin poștă, cu confirmare de primire.
  - Declarația se pune gratuit la dispoziția contribuabilului.
  - Data depunerii declarației în format hârtie este data înregistrării acesteia la organul fiscal sau data depunerii la poștă, după caz.
- **prin mijloace electronice de transmitere la distanță**, în conformitate cu prevederile legale în vigoare, respectiv:
  - prin intermediul serviciului "**Spațiul privat virtual**" (SPV);
  - pe site-ul [e-guvernare.ro](http://e-guvernare.ro), cu semnătură electronică calificată.

Serviciul "Spațiul privat virtual" este un serviciu gratuit pus la dispoziția contribuabililor care este disponibil pe site-ul Agenției Naționale de Administrare Fiscală : [www.anaf.ro](http://www.anaf.ro) .



Ministerul Finanțelor  
Agenția Națională de Administrare Fiscală  
Direcția Generală Regională a Finanțelor Publice  
Administrația Județeană a Finanțelor Publice Vrancea



**ANAF**

Directia Generală Regională  
a Finanțelor Publice - Galați

- Pentru a se înregistra ca utilizator al "Spațiul privat virtual" contribuabilii pot accesa link-ul : <https://www.anaf.ro/InregPersFizicePublic/formularInregistrare.jsp>
- Autentificarea în "Spațiul privat virtual" se realizează astfel:
  - prin utilizarea credențialelor de tip **"nume utilizator și parolă"** însoțite de coduri de identificare de unică folosință "OTP";
  - **cu certificat digital calificat.**
- Depunerea Formularului 212 -"Declarație unică privind impozitul pe venit și contribuțiile sociale", prin intermediul serviciului "Spațiul privat virtual" (SPV), se face accesând site-ul [www.anaf.ro](http://www.anaf.ro)- secțiunea Transmite Declarație unică și alte formulare SPV-PF.
- În vederea depunerii formularului pe portalul [www.e-guvernare.ro](http://www.e-guvernare.ro) contribuabilii trebuie să dețină un certificate digital calificat.



Ministerul Finanțelor  
Agenția Națională de Administrare Fiscală  
Direcția Generală Regională a Finanțelor Publice  
Administrația Județeană a Finanțelor Publice Vrancea



**ANAF**

Directia Generală Regională  
a Finanțelor Publice - Galați

## Organul fiscal pentru primirea declarației este:

- **organul fiscal central în a cărui rază teritorială contribuabilul are adresa, unde își are domiciliul**, potrivit legii sau adresa unde locuiește efectiv, în cazul în care aceasta este diferită de domiciliu, pentru persoanele fizice care au domiciliul fiscal în România;
  - **organul fiscal central competent, potrivit legii, pentru administrarea contribuabililor persoane fizice, fără domiciliu fiscal în România.**
- Declarația unică privind impozitul pe venit și contribuțiile sociale datorate de persoanele fizice cu instrucțiunile de completare precum și pdf-ul inteligent se pot descărca de pe site-ul Agenției Naționale de Administrare Fiscală: [www.anaf.ro](http://www.anaf.ro), secțiunea Asistență Contribuabili-Declararea obligațiilor fiscale -Toate formularele, cu explicații/ **Asistență contribuabili-Descărcare declarații electronice-DESCĂRCARE DECLARAȚII-Declarația unică(212)** sau accesând link-urile:

[https://www.anaf.ro/anaf/internet/ANAF/asistenta\\_contribuabili/declararea\\_obligatiilor\\_fiscale/toate\\_formularele/](https://www.anaf.ro/anaf/internet/ANAF/asistenta_contribuabili/declararea_obligatiilor_fiscale/toate_formularele/) [https://static.anaf.ro/static/10/Anaf/Declaratii\\_R/descarcare\\_declaratii.htm](https://static.anaf.ro/static/10/Anaf/Declaratii_R/descarcare_declaratii.htm)



## □ Rectificarea Declarației unice

- **Declarația unică** privind impozitul pe venit și contribuțiile sociale datorate de persoanele fizice care obțin venituri din drepturi de proprietate intelectuală **poate fi corectată de contribuabili** din propria inițiativă, ori de câte ori informațiile actuale nu corespund celor din declarația depusă anterior, **prin depunerea unei declarații rectificative** în condițiile prevăzute de Legea nr. 207/2015 privind Codul de procedură fiscală, cu modificările și completările ulterioare.
- **Declarația rectificativă se întocmește pe același formular, bifându-se cu X căsuța/căsuțele "Declarație rectificativă privind Capitolul I" și/sau "Declarație rectificativă privind Capitolul II"**, completându-se, după caz, capitolul I "Date privind impozitul pe veniturile realizate și contribuțiile sociale datorate pentru anul ....." și/sau capitolul II "Date privind impozitul pe veniturile estimate/norma de venit a se realiza în România și contribuțiile sociale datorate pentru anul ....."



Ministerul Finanțelor  
Agenția Națională de Administrare Fiscală  
Direcția Generală Regională a Finanțelor Publice  
Administrația Județeană a Finanțelor Publice Vrancea



**ANAF**

Directia Generală Regională  
a Finanțelor Publice - Galați

- Declarația rectificativă se completează înscriindu-se toate datele și informațiile prevăzute în capitolul supus rectificării, inclusiv cele care nu diferă față de declarația inițială/anterioară.

### **Declarația rectificativă se utilizează pentru:**

- corectarea impozitului pe venit, precum și a contribuțiilor sociale datorate de persoanele fizice;
- modificarea datelor de identificare a persoanei fizice;
- modificarea unor date referitoare la categoria/sursa veniturilor sau a nivelului acestora, potrivit legii;
- modificarea unor date referitoare la contribuția de asigurări sociale și contribuția de asigurări sociale de sănătate;
- corectarea altor informații prevăzute de formular.



Ministerul Finanțelor  
Agenția Națională de Administrare Fiscală  
Direcția Generală Regională a Finanțelor Publice  
Administrația Județeană a Finanțelor Publice Vrancea



**ANAF**

Direcția Generală Regională  
a Finanțelor Publice - Galați

## □ **Îndeplinirea obligațiilor de plată**

Contribuabilii își pot îndeplini obligațiile de plată stabilite prin declarația unică:

- **prin virament bancar;**
  - **în numerar, la unitățile Trezoreriei statului** pe raza căruia aceștia își au domiciliul fiscal;
  - **prin mandat poștal** la subunitățile poștale ale C.N. Poșta Română S.A.;
  - **on-line, cu cardul**, prin intermediul platformei [www.ghiseul.ro](http://www.ghiseul.ro) care este interconectată cu serviciul Spațiul Privat Virtual pus la dispoziție de Agenția Națională de Administrare Fiscală ;
  - **cu cardul bancar, la casieriile Trezoreriei Statului** pe raza cărora își au domiciliul fiscal.
- Plata obligațiilor stabilite prin declarația unică se realizează în contul unic de disponibil al unităților Trezoreriei în raza cărora contribuabilii au domiciliul fiscal.
- Pe site-ul Agenției Naționale de Administrare Fiscală sunt publicate codurile IBAN, în secțiunea **Asistență contribuabili / Plata obligațiilor fiscale** sau pot fi vizualizate accesând urmatorul link:  
[https://www.anaf.ro/anaf/internet/ANAF/asistenta\\_contribuabili/plata\\_oblig\\_fiscale/coduri\\_IBAN/](https://www.anaf.ro/anaf/internet/ANAF/asistenta_contribuabili/plata_oblig_fiscale/coduri_IBAN/)





Ministerul Finanțelor  
Agenția Națională de Administrare Fiscală  
Direcția Generală Regională a Finanțelor Publice  
Administrația Județeană a Finanțelor Publice Vrancea



**ANAF**

Directia Generală Regională  
a Finanțelor Publice - Galați

## □ Scutiri

- Sunt scutiți de la plata impozitului pe venit contribuabilii persoane fizice cu handicap grav sau accentuat, pentru veniturile realizate din activități agricole, silvicultură și piscicultură, altele decât cele prevăzute la art.105 din Codul fiscal, realizate în mod individual și/sau într-o formă de asociere fără personalitate juridică.

**Persoanele fizice cu handicap grav ori accentuat care realizează venituri din activități agricole, silvicultură și piscicultură, scutite de la plata impozitului pe venit, au obligația declarării veniturilor și depunerii declarației.**

- **Persoanele fizice beneficiază de scutirea de la plata impozitului pe norma de venit pentru producția valorificată prin /cătreg cooperativa agricolă, prevăzută la art. 76 alin. (1) lit. c) din Legea cooperăției agricole nr. 566/2004, cu modificările și completările ulterioare, reducerea normei de venit se calculează de către contribuabil.**



Directia Generală Regională  
a Finanțelor Publice - Galați

**Ministerul Finanțelor**  
Agenția Națională de Administrare Fiscală  
Direcția Generală Regională a Finanțelor Publice Galați

## □ Contribuții sociale obligatorii

Persoanele fizice care obțin venituri din activități agricole, silvicultură și piscicultură datorează în funcție de nivelul veniturilor estimate/realizate:

- Contribuția de asigurări sociale de sănătate (CASS) în cota de 10%;

**Nu se datorează contribuția de asigurări sociale (CAS) pentru aceste venituri!**



Ministerul Finanțelor  
Agenția Națională de Administrare Fiscală  
Direcția Generală Regională a Finanțelor Publice  
Administrația Județeană a Finanțelor Publice Vrancea



**ANAF**

Directia Generală Regională  
a Finanțelor Publice - Galați

- **Contribuția de asigurări sociale de sănătate datorată de persoanele fizice care realizează venituri din activități agricole, silvicultură și piscicultură**
- Persoanele fizice care realizează **venituri din activități agricole, silvicultură și piscicultură, precum și venituri din activități independente, venituri din drepturi de proprietate intelectuală, venituri din asocierea cu o persoană juridică**, contribuabil potrivit titlului II sau titlului III, **venituri din cedarea folosinței bunurilor, venituri din investiții, venituri din alte surse**, din una sau mai multe surse, datorează contribuția de asigurări sociale de sănătate, **dacă estimează** pentru anul curent, venituri a căror valoare cumulată **este cel puțin egală cu 6 salarii minime brute pe țară**, în vigoare la termenul de depunere a Declarației unice privind impozitul pe venit și contribuțiile sociale datorate de persoanele fizice - **Capitolul II, Date privind impozitul pe veniturile estimate/norma de venit** a se realiza în România și contribuțiile sociale datorate, respectiv până la data de 25 mai a anului pentru care se datorează contribuția.



Ministerul Finanțelor  
Agenția Națională de Administrare Fiscală  
Direcția Generală Regională a Finanțelor Publice  
Administrația Județeană a Finanțelor Publice Vrancea



**ANAF**

Directia Generală Regională  
a Finanțelor Publice - Galați

- **Încadrarea în plafonul anual de cel puțin 6/ 12 /24 de salarii minime brute pe țară**, după caz, în vigoare la termenul de depunere a **Declarației unice privind impozitul pe venit și contribuțiile sociale datorate de persoanele fizice -Capitolul II- Date privind impozitul pe veniturile estimate/norma de venit a se realiza în România și contribuțiile sociale datorate, se efectuează prin cumularea următoarelor venituri:**
  - **venitul net/brut sau norma de venit din activități independente;**
  - **venitul net din drepturi de proprietate intelectuală,**
  - **venitul net distribuit din asocieri cu persoane juridice;**
  - **venitul net sau norma de venit, după caz, pentru veniturile din cedarea folosinței bunurilor;**
  - **venitul și/sau câștigul net din investiții;**
  - **venitul net sau norma de venit, după caz, pentru veniturile din activități agricole, silvicultură și piscicultură;**
  - **venitul brut și/sau venitul impozabil din alte surse.**



Ministerul Finanțelor  
Agenția Națională de Administrare Fiscală  
Direcția Generală Regională a Finanțelor Publice  
Administrația Județeană a Finanțelor Publice Vrancea



**ANAF**

Directia Generală Regională  
a Finanțelor Publice - Galați

**La încadrarea în plafonul anual de cel puțin 6 salarii minime brute pe țară nu se iau în calcul veniturile neimpozabile prevăzute la art.62 din Codul Fiscal!**

- **Persoanele fizice, care dețin o asigurare pentru boală și maternitate în sistemul de securitate socială din alt stat membru al Uniunii Europene, Spațiului Economic European și Confederația Elvețiană sau în statele cu care România are încheiate acorduri bilaterale de securitate socială cu prevederi pentru asigurarea de boală-maternitate, în temeiul legislației interne a statelor respective, care produce efecte pe teritoriul României, și fac dovada valabilității asigurării, în conformitate cu procedura stabilită prin ordin comun al președintelui A.N.A.F. și al Casei Naționale de Asigurări de Sănătate, nu au calitatea de contribuabil la sistemul de asigurări sociale de sănătate.**



## Cota contribuției de asigurări sociale de sănătate

Cota de contribuție de asigurări sociale de sănătate este de 10% .

Baza anuală de calcul a contribuției de asigurări sociale de sănătate o reprezintă:

- **nivelul a 6 salarii minime brute pe țară**, în cazul veniturilor realizate cuprinse între 6 salarii minime brute pe țară inclusive și 12 salarii minime brute pe țară;
- **nivelul de 12 salarii minime brute pe țară**, în cazul veniturilor realizate cuprinse între 12 salarii minime brute pe țară inclusive și 24 de salarii minime brute pe țară;
- **nivelul de 24 de salarii minime brute pe țară**, în cazul veniturilor realizate cel puțin egale cu 24 de salarii minime brute pe țară.



Ministerul Finanțelor  
Agenția Națională de Administrare Fiscală  
Direcția Generală Regională a Finanțelor Publice  
Administrația Județeană a Finanțelor Publice Vrancea



**ANAF**

Directia Generală Regională  
a Finanțelor Publice - Galați

- ❑ **Stabilirea și plata contribuției de asigurări sociale de sănătate în cazul persoanelor fizice care obțin venituri din activități agricole, silvicultură și piscicultură**
  
- **Contribuabilii care în cursul anului fiscal încep să realizeze venituri din activități agricole impuse în sistem real, silvicultură și piscicultură, iar venitul net anual, cumulat, din una sau mai multe surse de venituri, cu excepția veniturilor din drepturi de proprietate intelectuală, din arendă sau din asociere cu persoane juridice, pentru care impozitul se reține la sursă, estimat a se realiza în anul în curs este cel puțin egal cu nivelul a 6 salarii minime brute pe țară, sunt obligați să depună Declarația unică privind impozitul pe venit și contribuțiile sociale datorate de persoanele fizice în termen de 30 de zile de la data producerii evenimentului.**

**Salariul minim brut pe țară garantat în plată este cel în vigoare la data depunerii declarației.**



Ministerul Finanțelor  
Agenția Națională de Administrare Fiscală  
Direcția Generală Regională a Finanțelor Publice  
Administrația Județeană a Finanțelor Publice Vrancea



Direcția Generală Regională  
a Finanțelor Publice - Galați

- Contribuabilii care obțin **venituri din din activități agricole impuse în sistem real, silvicultură și piscicultură** și care **încep o activitate în luna decembrie** depun declarația unică privind impozitul pe venit și contribuțiile sociale datorate de persoanele fizice- capitolul I-Date privind impozitul pe veniturile realizate în România, **până la data de 25 mai, inclusiv a anului următor celui de realizare a venitului.**

Prin excepție, în situația în care **venitul realizat se încadrează în același plafon cu venitul estimat** contribuabilii nu au obligația depunerii Declarației unice privind impozitul pe venit și contribuțiile sociale datorate de persoanele fizice -capitolul I-Date privind impozitul pe veniturile realizate în România, în vederea stabilirii contribuției de asigurări sociale de sănătate.





Ministerul Finanțelor  
Agenția Națională de Administrare Fiscală  
Direcția Generală Regională a Finanțelor Publice  
Administrația Județeană a Finanțelor Publice Vrancea



**ANAF**

Directia Generală Regională  
a Finanțelor Publice - Galați

- Persoanele fizice al căror **venit estimat se modifică în cursul anului în care se realizează veniturile și nu se mai încadrează în plafonul de cel puțin 6 salarii minime brute pe țară**, își pot modifica contribuția datorată **rectificând venitul estimat**, prin depunerea Declarația unică privind impozitul pe venit și contribuțiile sociale -**Capitolul II-Date privind impozitul pe veniturile estimate/norma de venit** a se realiza în România și contribuțiile sociale datorate, oricând până la împlinirea termenului legal de depunere a declarației unice privind impozitul pe venit și contribuțiile sociale datorate de persoanele fizice, respectiv **până pe 25 mai a anului următor celui de realizare a veniturilor.**



Ministerul Finanțelor  
Agenția Națională de Administrare Fiscală  
Direcția Generală Regională a Finanțelor Publice  
Administrația Județeană a Finanțelor Publice Vrancea



**ANAF**

Direcția Generală Regională  
a Finanțelor Publice - Galați

- În situația în care persoanele fizice **au estimat pentru anul curent un venit net anual cumulat** din una sau mai multe surse și/sau categorii de venituri **mai mic decât nivelul a 6 salarii minime brute pe țară**, iar **venitul net anual cumulat realizat este cel puțin egal cu nivelul a 6 salarii minime brute pe țară**, în vigoare în anul pentru care se datorează contribuția, acestea datorează contribuția de asigurări sociale de sănătate la o bază de calcul de  $6/12/24$  salarii minime brute pe țară, și **au obligația depunerii Declarației unice privind impozitul pe venit și contribuțiile sociale datorate de persoanele fizice - capitolul I-Date privind impozitul pe veniturile realizate în România**, până la data de 25 mai inclusiv a anului următor celui de realizare a veniturilor **în vederea definitivării contribuției de asigurări sociale de sănătate.**



Ministerul Finanțelor  
Agenția Națională de Administrare Fiscală  
Direcția Generală Regională a Finanțelor Publice  
Administrația Județeană a Finanțelor Publice Vrancea



**ANAF**

Directia Generală Regională  
a Finanțelor Publice - Galați

- **În cazul în care persoanele fizice realizează un venit net anual cumulat sub nivelul a 6 salarii minime brute pe țară, iar în anul fiscal precedent nu au avut calitatea de salariat și nu s-au încadrat în categoriile de persoane exceptate de la plata contribuției de asigurări sociale de sănătate, acestea datorează contribuția de asigurări sociale de sănătate la o bază de calcul echivalentă cu 6 salarii minime brute pe țară și au obligația depunerii Declarației unice privind impozitul pe venit și contribuțiile sociale datorate de persoanele fizice - **capitolul I-Date privind impozitul pe veniturile realizate în Romania**, până la data de 25 mai inclusiv a anului următor celui de realizare a veniturilor în vederea definitivării contribuției de asigurări sociale de sănătate.**



Directia Generală Regională  
a Finanțelor Publice - Galați

**Ministerul Finanțelor**  
**Agencia Națională de Administrare Fiscală**  
**Directia Generală Regională a Finanțelor Publice Galați**

**Aceleași prevederi se aplică și în cazul în care persoanele fizice au estimat venituri cumulate cel puțin egale cu 6 salarii minime brute pe țară, iar până la data de 25 mai inclusiv a anului următor celui de realizare a veniturilor, au procedat la corectarea declarației inițiale prin depunerea unei declarații rectificative ca urmare a realizării de venituri sub plafon.**

## Exemplu:

O persoană fizică care obține **venituri din silvicultură** a estimat pentru anul curent un venit net anual peste plafonul de 12 salarii minime brute de 30.600 lei în anul 2022 iar venitul net anual realizat nu depășește acest plafon.

Nu a obținut venituri din salarii și nici nu face parte din categoria persoanelor exceptate în anul 2022, datorează contribuția de asigurări sociale de sănătate la baza a 6 salarii minime brute pe țară.

Venit brut estimat = 90.000 lei / Venit brut realizat = 70.000 lei

Cheltuieli deductibile = 30.000 lei / Cheltuieli deductibile = 45.000 lei

Venit net anual estimat = 60.000 lei / Venit net anual realizat = 25.000

lei

25.000 lei < 30.600 lei

**Baza de calcul CASS =  $6 \times 2550 = 15.300$  lei**

**CASS =  $15.300 \times 10\% = 1.530$  lei**

## VALIDEAZĂ FORMULARUL

i

**DECLARAȚIE UNICĂ  
privind impozitul pe venit și contribuțiile sociale  
datorate de persoanele fizice**

 Anexa nr.1  
**212**

Document care conține date cu caracter personal protejate de prevederile Regulamentului (UE) 2016/679

Versiune: A1.0.0/ 05.01.2022 Suma de control:

FORMULAR NEVALIDAT

Semnatura electronica

**A. DATE DE IDENTIFICARE A CONTRIBUABILULUI**

A.1.Nume XXXX	A.2.Inițiala tatălui	A.3.Prenume YYYY	A.4.Cod de identificare fiscală (CNP/ NIF)
A.5.Adresa BOCSANI			
A.6.Telefon	A.7.Fax	A.8.E-mail	A.9.Cont bancar (IBAN)
A.10.Nerezident <input type="checkbox"/>	A.11.Țara de rezidență		A.12.Cod de identificare fiscală din străinătate

*Începeți să tastati cu majuscule cod auto țara, apoi selectați din lista valoarea dorită*

**B. DATE PRIVIND SECȚIUNILE COMPLETATE \*)**\*) Bifați căsuța corespunzătoare secțiunii pe care doriți să o completați. **Trebuie să bifați cel puțin o casuță!**
**CAPITOLUL I. DATE PRIVIND IMPOZITUL PE VENITURILE REALIZATE ȘI CONTRIBUȚIILE SOCIALE DATORATE  
PENTRU ANUL 2021**

 Declarație rectificativă privind Capitolul I  *Se bifează în cazul rectificării Capitolului I.  
Dacă se rectifică doar acest capitol, atunci Capitolul II nu se completează.*
**SECȚIUNEA I.1 Date privind impozitul pe veniturile realizate din România**

<b>SUBSECȚIUNEA I.1.1</b>	Date privind impozitul pe veniturile realizate din România, impuse în sistem real/pe baza cotelor forfetare de cheltuieli	<a href="#">Salt la secțiune</a> <input type="checkbox"/>
<b>SUBSECȚIUNEA I.1.2</b>	Date privind impozitul pe veniturile din activități independente realizate din România, impuse pe bază de norme de venit în cazul contribuabililor care au început activitatea în luna decembrie a anului de impunere	<a href="#">Salt la secțiune</a> <input type="checkbox"/>
<b>SUBSECȚIUNEA I.1.3</b>	Date privind impozitul pe veniturile din închirierea în scop turistic a camerelor situate în locuințe proprietate personală, impuse pe baza normelor de venit	<a href="#">Salt la secțiune</a> <input type="checkbox"/>

**SECȚIUNEA I.2: Date privind veniturile realizate din străinătate**

<b>SUBSECȚIUNEA I.2.1</b>	Date privind impozitul pe veniturile realizate din străinătate	<a href="#">Salt la secțiune</a> <input type="checkbox"/>
<b>SUBSECȚIUNEA I.2.2</b>	Date privind contribuția de asigurări sociale și contribuția de asigurări sociale de sănătate datorate pentru venituri asimilate salariilor pentru activitatea desfășurată în străinătate	<a href="#">Salt la secțiune</a> <input type="checkbox"/>

**SECȚIUNEA I.3 Date privind contribuția de asigurări sociale (CAS) și contribuția de asigurări sociale de sănătate(CASS) datorate**

<b>SUBSECȚIUNEA I.3.1</b>	Date privind contribuția de asigurări sociale(CAS) datorată	<a href="#">Salt la secțiune</a> <input type="checkbox"/>
<b>SUBSECȚIUNEA I.3.2</b>	Date privind contribuția de asigurări sociale de sănătate(CASS) datorată	<a href="#">Salt la secțiune</a> <input type="checkbox"/>

**SECȚIUNEA I.4 Stabilirea impozitului anual datorat pe venitul net anual impozabil realizat din activități independente și drepturi de proprietate intelectuală, impuse în sistem real**[Salt la secțiune](#)

VALIDEAZA FORMULARUL



## DECLARAȚIE UNICĂ privind impozitul pe venit și contribuțiile sociale datorate de persoanele fizice

Anexa nr.1  
**212**

Acest formular se utilizează pentru declararea impozitului pe veniturile realizate și a contribuțiilor sociale datorate pe anul 2022, precum și a impozitului estimat și a contribuțiilor sociale datorate pe anul 2023.  
**NU efectuați import de date din versiuni mai vechi ale Declarației unice D212**

Document care conține date cu caracter personal protejate de prevederile Regulamentului (UE) 2016/679

Versiune: A1.0.9/17.11.2023

Suma de control:

FORMULAR NEVALIDAT

Semnatura electronica

**A. DATE DE IDENTIFICARE A CONTRIBUABILULUI**

A.1.Nume XXXX	A.2.Inițiala tatălui	A.3.Prenume YYYY	A.4.Cod de identificare fiscală (CNP/ NIF)
A.5.Adresa BOCSANI			
A.6.Telefon	A.7.Fax	A.8. E-mail	A.9.Cont bancar (IBAN)
A.10.Nerezident <input type="checkbox"/>	A.11.Țara de rezidență		A.12.Cod de identificare fiscală din străinătate

*Începeți să tastati cu majuscule cod auto țara, apoi selectați din lista valoarea dorită*

**B. DATE PRIVIND SECȚIUNILE COMPLETATE \*)**\*) Bifați căsuța corespunzătoare secțiunii pe care doriți să o completați. **Trebuie să bifați cel puțin o casuță!****CAPITOLUL I. DATE PRIVIND IMPOZITUL PE VENITURILE REALIZATE ȘI CONTRIBUȚIILE SOCIALE DATORATE  
PENTRU ANUL 2022**Declarație rectificativă privind Capitolul I *Se bifează în cazul rectificării Capitolului I.**Dacă se rectifică doar acest capitol, atunci **Capitolul II** nu se completează.***SECȚIUNEA I.1 Date privind impozitul pe veniturile realizate din România**

<b>SUBSECȚIUNEA I.1.1</b>	Date privind impozitul pe veniturile realizate din România, impuse în sistem real/pe baza cotelor forfetare de cheltuieli	<a href="#">Salt la secțiune</a>	<input checked="" type="checkbox"/>
<b>SUBSECȚIUNEA I.1.2</b>	Date privind impozitul pe veniturile din activități independente realizate din România, impuse pe bază de norme de venit în cazul contribuabililor care au început activitatea în luna decembrie a anului de impunere	<a href="#">Salt la secțiune</a>	<input type="checkbox"/>
<b>SUBSECȚIUNEA I.1.3</b>	Date privind impozitul pe veniturile din închirierea în scop turistic a camerelor situate în locuințe proprietate personală, impuse pe baza normelor de venit	<a href="#">Salt la secțiune</a>	<input type="checkbox"/>

**SECȚIUNEA I.2: Date privind veniturile realizate din străinătate**

<b>SUBSECȚIUNEA I.2.1</b>	Date privind impozitul pe veniturile realizate din străinătate	<a href="#">Salt la secțiune</a>	<input type="checkbox"/>
<b>SUBSECȚIUNEA I.2.2</b>	Date privind contribuția de asigurări sociale și contribuția de asigurări sociale de sănătate datorate pentru venituri asimilate salariilor pentru activitatea desfășurată în străinătate	<a href="#">Salt la secțiune</a>	<input type="checkbox"/>
<b>SUBSECȚIUNEA I.2.3</b>	Date privind contribuția de asigurări sociale de sănătate datorată de persoanele fizice care obțin din străinătate venituri din pensii	<a href="#">Salt la secțiune</a>	<input type="checkbox"/>

**SECȚIUNEA I.3 Date privind contribuția de asigurări sociale (CAS) și contribuția de asigurări sociale de sănătate(CASS) datorate**

<b>SUBSECȚIUNEA I.3.1</b>	Date privind contribuția de asigurări sociale(CAS) datorată	<a href="#">Salt la secțiune</a>	<input type="checkbox"/>
---------------------------	---	----------------------------------	--------------------------



## □ Contribuția de asigurări sociale de sănătate datorată de către persoanele fizice care optează pentru plata contribuției

Pot opta pentru plata contribuției: persoanele fizice care au estimat pentru anul curent venituri anuale cumulate din **activități agricole, silvicultură și piscicultură, precum și venituri din activități independente, venituri din drepturi de proprietate intelectuală, venituri din asocierea cu o persoană juridică**, contribuabil potrivit titlului II sau titlului III, **venituri din cedarea folosinței bunurilor, venituri din investiții, venituri din alte surse** sub nivelul a 6 salarii minime brute pe țară, în vigoare la termenul de depunere a Declarației unice privind impozitul pe venit și contribuțiile sociale datorate de persoanele fizice, pentru venitul estimat a se realiza în fiecare an fiscal.

- **dacă depun declarația unică până la împlinirea termenului legal de depunere (25 mai anului de realizare a venitului)**

**CASS datorată = 10% x 6 salarii minime brute pe țară**

- **dacă depun declarația unică după împlinirea termenului legal de depunere**

**CASS datorată = 10% x salariul minim brut pe țară x numărul de luni rămase până la 25 mai a anului următor celui de realizare a venitului**



## DEFINITIVAREA CASS PENTRU ANUL 2022

În anul de realizare a veniturilor (2022) persoana estimează venituri peste plafon:

• Datorează CASS și declară în anul realizării veniturilor, în DU estimativa - capitolul II, secțiunea CASS=  $10\% \times 12$  salarii minime (pentru anul 2022 - 3060 lei)

În anul următor realizării veniturilor (2023) persoana declară venituri realizate sub plafon:

• Este salariat/persoană exceptată la plată - Nu datorează CASS, rectifică DU estimativă depusă - capitolul II, secțiunea CASS

• Nu este salariat/persoană exceptată la plată - Datorează CASS și declară în anul următor realizării

veniturilor, în DU pentru definitivare - capitolul I, secțiunea CASS=  $10\% \times 6$  salarii minime (pentru anul 2022 - 1530 lei)

În anul de realizare a veniturilor (2022) persoana estimează venituri sub plafon:

• Nu datorează și nu declară CASS

Poate opta prin declarare în DU estimativă - capitolul II, secțiunea CASS:

• dacă depune DU până în 25 mai, datorează CASS =  $10\% \times 6$  salarii minime brute (pentru anul 2022 - 1530 lei)

• dacă depune DU după 25 mai, datorează CASS=

În anul următor realizării veniturilor (2023) Persoana declară venituri realizate peste plafon:

• Datorează CASS și declară în anul următor celui de

realizare a veniturilor, în DU pentru definitivare - capitolul I, secțiunea CASS=  $10\% \times 12$  salarii minime (pentru anul 2022 - 3060 lei)



Directia Generală Regională  
a Finanțelor Publice - Galați

**Ministerul Finanțelor**

**Agencia Națională de Administrare Fiscală**

**Directia Generală Regională a Finanțelor Publice Galați**

## **❑ Plata contribuției de asigurări sociale de sănătate**

- În situația persoanelor fizice care au depus Declarația unică privind impozitul pe venit și contribuțiile sociale datorate de persoanele fizice, termenul de plată a contribuției sociale de sănătate este de **25 mai inclusiv, a anului următor celui pentru care se datorează contribuția.**

**Persoanele fizice pot efectua plăți reprezentând contribuția de asigurări sociale de sanitate datorată oricând până la împlinirea termenului de plată.**



Ministerul Finanțelor  
Agenția Națională de Administrare Fiscală  
Direcția Generală Regională a Finanțelor Publice Galați  
Administrația Județeană a Finanțelor Publice Vrancea



**ANAF**

Direcția Generală Regională  
a Finanțelor Publice - Galați

- ❑ **Acordarea dreptului contribuabilului de a dispune asupra destinației unei sume reprezentând până la 3,5% din impozit**
- **Contribuabilii care obțin venituri din activități agricole, silvicultură și piscicultură, pentru care venitul net este determinat în sistem real, pot dispune asupra destinației unei sume reprezentând până la 3,5% din impozitul stabilit, pentru susținerea entităților nonprofit care se înființează și funcționează în condițiile legii și a unităților de cult, precum și pentru acordarea de burse private, prin completarea Declarației unice privind impozitul pe venit și contribuțiile sociale datorate de persoanele fizice, până la data de 25 mai inclusiv a anului următor celui de realizare a veniturilor.**



- **Contribuabilii care au realizat venituri din activități agricole, impuși pe bază de normă de venit,** pot dispune asupra destinației unei sume reprezentând până la 3,5% din impozitul datorat astfel:
  - **pe baza Formularului 230 - Cerere privind destinația sumei reprezentând până la 3,5% din impozitul anual datorat** depus de aceștia până la data de 25 mai, inclusiv a anului următor celui de realizare a veniturilor, obligația calculării și plății sumei prevăzute mai sus revine organului fiscal competent.

**Distribuirea sumei reprezentând până la 3,5% din impozitul pe venitul datorat poate fi solicitată prin cerere pentru aceiași beneficiari pentru o perioadă de cel mult 2 ani și va putea fi reînnoită după expirarea perioadei respective.**
  - **pot opta pentru depunerea cererii la entitatea nonprofit** care se înființează și funcționează în condițiile legii/**unitatea de cult**, beneficiară a sumei. Entitatea nonprofit/unitatea de cult are obligația de a transmite, prin mijloace electronice de transmitere la distanță, la organul fiscal competent **"Situția centralizatoare a datelor cuprinse în Formularul 230"**, până la data de 25 mai inclusiv a anului următor celui de realizare a venitului.



Directia Generală Regională  
a Finanțelor Publice - Galați

**Ministerul Finanțelor**

Agenția Națională de Administrare Fiscală

Directia Generală Regională a Finanțelor Publice Galați

Administrația Județeană a Finanțelor Publice Vrancea

**Entitățile nonprofit care se înființează și funcționează în condițiile legii, precum și unitățile de cult beneficiază de suma, reprezentând până la 3,5% din impozitul anual datorat de persoanele fizice, dacă la momentul plății acesteia de către organul fiscal sau angajatorul/plătitorul de venit figurează în Registrul entităților/unităților de cult pentru care se acordă deduceri fiscale.**



## □ Informații suplimentare

➤ **Agenția Națională de Administrare Fiscală oferă o serie de servicii contribuabililor care facilitează accesul la informații și îndeplinirea obligațiilor fiscale, după cum urmează:**

➤ Pentru a beneficia de îndrumare și asistență cu caracter general, în domeniul fiscal, puteți accesa formularul de contact sau puteți apela Call-center-ul ANAF la numărul de telefon:

031.403.91.60;

➤ Pentru a solicita informații personalizate privind situația fiscală, contribuabilii pot utiliza serviciul Spațiul Privat Virtual.

➤ Pentru consultarea sesiunilor de îndrumare și asistență privind înregistrarea persoanelor fizice în Spațiul Privat Virtual și completarea declarației unice, puteți accesa secțiunile:

**ANAF > Servicii Online > Înregistrare utilizatori > Înregistrare/înrolare persoane fizice/juridice și alte entități fără personalitate juridică în Spațiul Privat Virtual**

ANAF > Asistență Contribuabili > Servicii oferite contribuabililor > Întrebări și răspunsuri pe Facebook/Ghiduri curente și alte materiale informative.