

**MINISTERUL FINANTELOR PUBLICE**  
**AGENȚIA NAȚIONALĂ DE ADMINISTRARE FISCALĂ**  
**ORDIN NR. 1644**

**Președintele Agenției Naționale de Administrare Fiscală,**

În temeiul prevederilor art. 11 alin. (3), ale art. 13 alin. (3) și (4) din Hotărârea Guvernului României nr. 520/2013 privind organizarea și funcționarea Agenției Naționale de Administrare Fiscală, cu modificările și completările ulterioare;

În conformitate cu prevederile Hotărârii Guvernului nr. 520/2013 privind organizarea și funcționarea Agenției Naționale de Administrare Fiscală, cu modificările și completările ulterioare, ale Legii nr. 188/1999 privind Statutul funcționarilor publici, republicată (2), cu modificările și completările ulterioare și ale Legii nr. 53/2003 – Codul Muncii, republicată, cu modificările și completările ulterioare,

Având în vedere:

- Ordinul președintelui Agenției Naționale de Administrare Fiscală nr. 2752/2015 privind aprobarea structurii organizatorice a direcțiilor generale regionale ale finanțelor publice Iași, Galați, Ploiești, Craiova, Timișoara, Cluj-Napoca și Brașov, cu modificările ulterioare;

Emite următorul:

**ORDIN:**

**Art. 1. (1)** Cu data prezentului ordin se modifică structura organizatorică a direcțiilor generale regionale regionale ale finanțelor publice Iași, Galați, Ploiești, Craiova, Timișoara, Cluj-Napoca și Brașov, astfel cum este prevăzut în anexele nr. 1 - 6 la prezentul ordin, care fac parte integrantă din acesta.

**(2)** Anexele nr. 1 - 6 la prezentul ordin înlocuiesc și devin Anexele nr. 1.1, nr. 1.2, nr. 1.3, nr. 1.4, nr. 1.5, respectiv nr. 1.6 la Ordinul nr. 2752/2015 al președintelui Agenției Naționale de Administrare Fiscală, cu modificările ulterioare.

**Art. 2.** Punerea în aplicare a prevederilor prezentului ordin se va face cu încadrarea în numărul maxim de posturi aprobat pentru direcțiile generale regionale ale finanțelor publice, în bugetul de cheltuieli aprobat și cu respectarea prevederilor legale în vigoare.

**Art. 3.** Direcția generală de organizare și resurse umane împreună cu direcțiile generale regionale ale finanțelor publice vor aduce la îndeplinire prevederile prezentului ordin.

Emis în București, la ..... 25. 05. 2016 .....

**PREȘEDINTE**  
**EUGEN-DRAGOȘ DOROȘ**

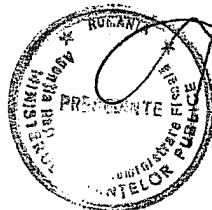



DIRECTIA GENERALA REGIONALA A FINANTELOR PUBLICE – APARAT PROPRIU

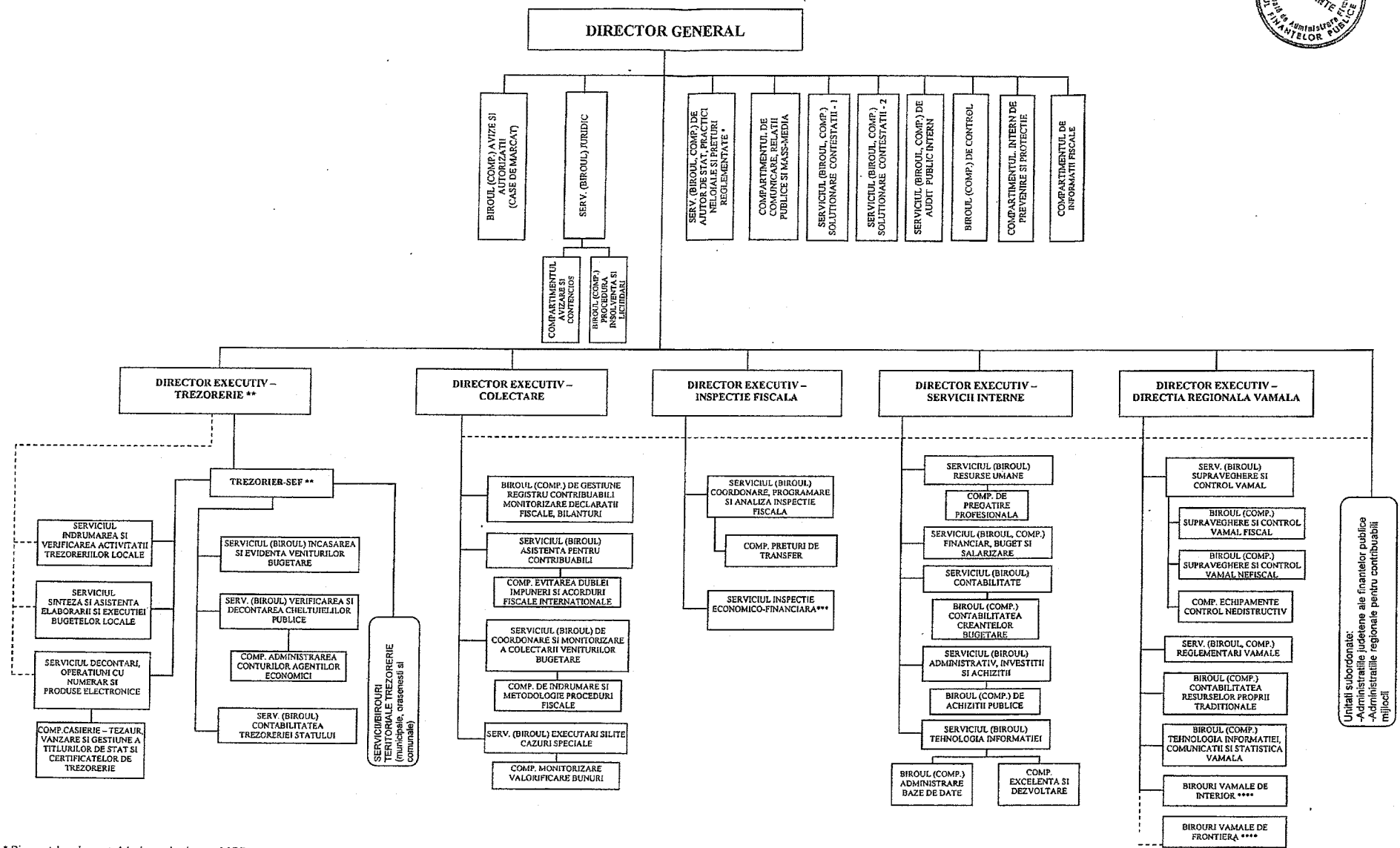

\* Din punct de vedere metodologic se subordoneaza M.F.P.  
 \*\* Din punct de vedere metodologic, al organizarii, repartizarii fondurilor din bugetul trezoreriei si al raportarilor, intreaga structura se subordoneaza Directiei generale trezoreriei si contabilitate publica din M.F.P.  
 \*\*\* Din punct de vedere metodologic se subordoneaza M.F.P. Structura de inspectie economico-financiara se organizeaza prin crearea de birouri si/sau compartimente de inspectie economico-financiara aferente judetelor din aria de competenta, in subordinea Serviciului de inspectie economico-financiara regionala, conform precizarilor Directiei generale de inspectie economico-financiara din cadrul M.F.P.  
 \*\*\*\* Se stabilesc pentru fiecare regiune prin ordin al presedintelui ANAF



**ADMINISTRATIILE JUDETEANALE ALE FINANTELOR PUBLICE**  
 (Se aplica Administratiilor judatene ale finantelor publice care au sediul stabilit in aceleasi localitati ca si directiile generale regionale ale finantelor publice)

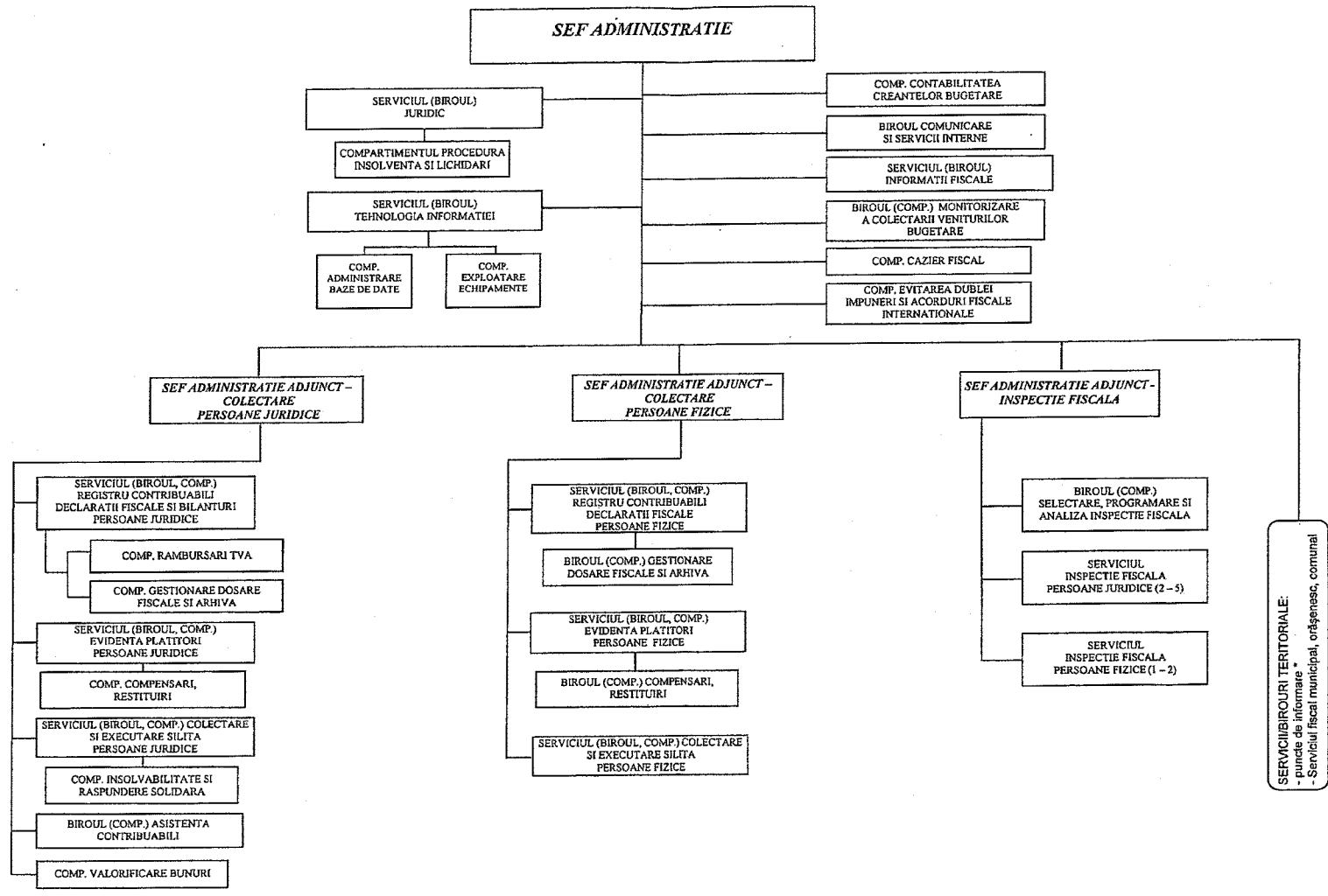

\* Se infiinteaza prin ordin al preşedintelui ANAF

Notă:1) În situaţia în care structurile prevăzute la nivel de serviciu/birou/compartiment vor funcţiona la nivel de compartiment, structurile aflate în coordonarea acestora se subordonează direct şefului de administraţie adjunct.  
 2) În cazul în care nu se pot constitui separat compartimentele din subordinea serviciilor/birourilor, datorită numărului insuficient de posturi, atribuţiile acestora vor fi preluate de alte structuri din acelaşi domeniu

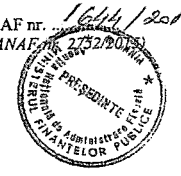

**ADMINISTRAȚIA JUDEȚEANĂ A FINANTELOR PUBLICE - categoria "A"**  
 (Se aplică Administrațiilor județene ale finanțelor publice altele decât cele care au sediul stabilit în aceleși localități ca și direcțiile generale regionale ale finanțelor publice)

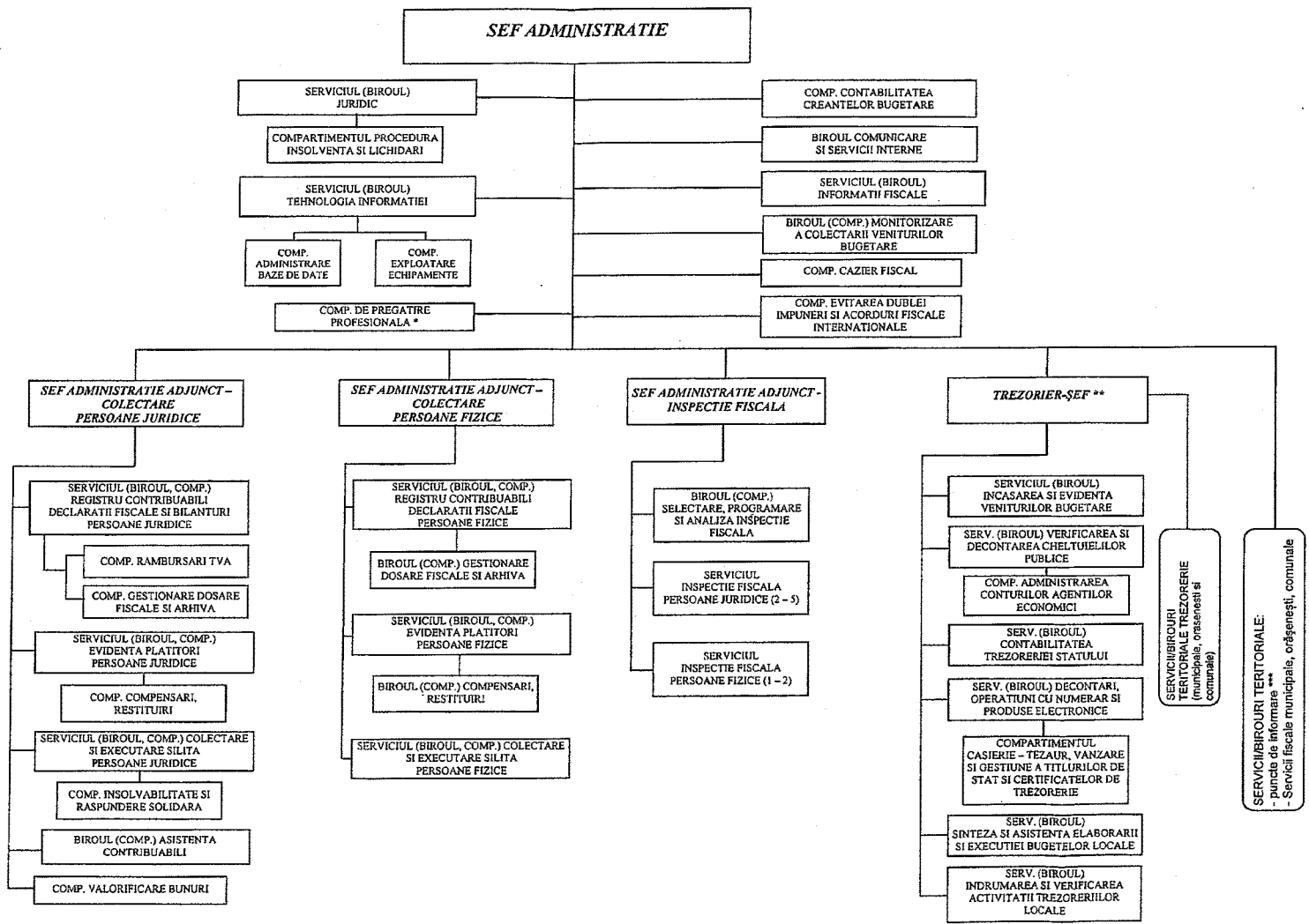

\* Se organizează la Administrația județeană a finanțelor publice Bihor unde funcționează centrul zonal al Școlii de finanțe publice și vamă  
 \*\* Din punct de vedere metodologic, al organizației, repartizării fondurilor din bugetul trezoreriei și al rapoartelor, structura de trezorerie se subordonează Direcției generale trezorerie și contabilitate publică din M.F.P.  
 \*\*\* Se înființează prin ordin al președintelui ANAF

Notă: 1) În situația în care structurile prevăzute la nivel de serviciu/birou/compartiment vor funcționa la nivel de compartiment, structurile aflate în coordonarea acestora se subordonează direct șefului de administrație adjunct.  
 2) În cazul în care nu se pot constitui separat compartimentele din subordinea serviciilor/birourilor, datorită numărului insuficient de posturi, atribuțiile acestora vor fi preluate de alte structuri din același domeniu



**ADMINISTRATIILE JUDETEANALE ALE FINANTELOR PUBLICE - categoria "B"**

(Se aplica Administratiilor judetene ale finantelor publice altele decat cele care au sediul stabilit in aceleasi localitati ca si directiile generale regionale ale finantelor publice)

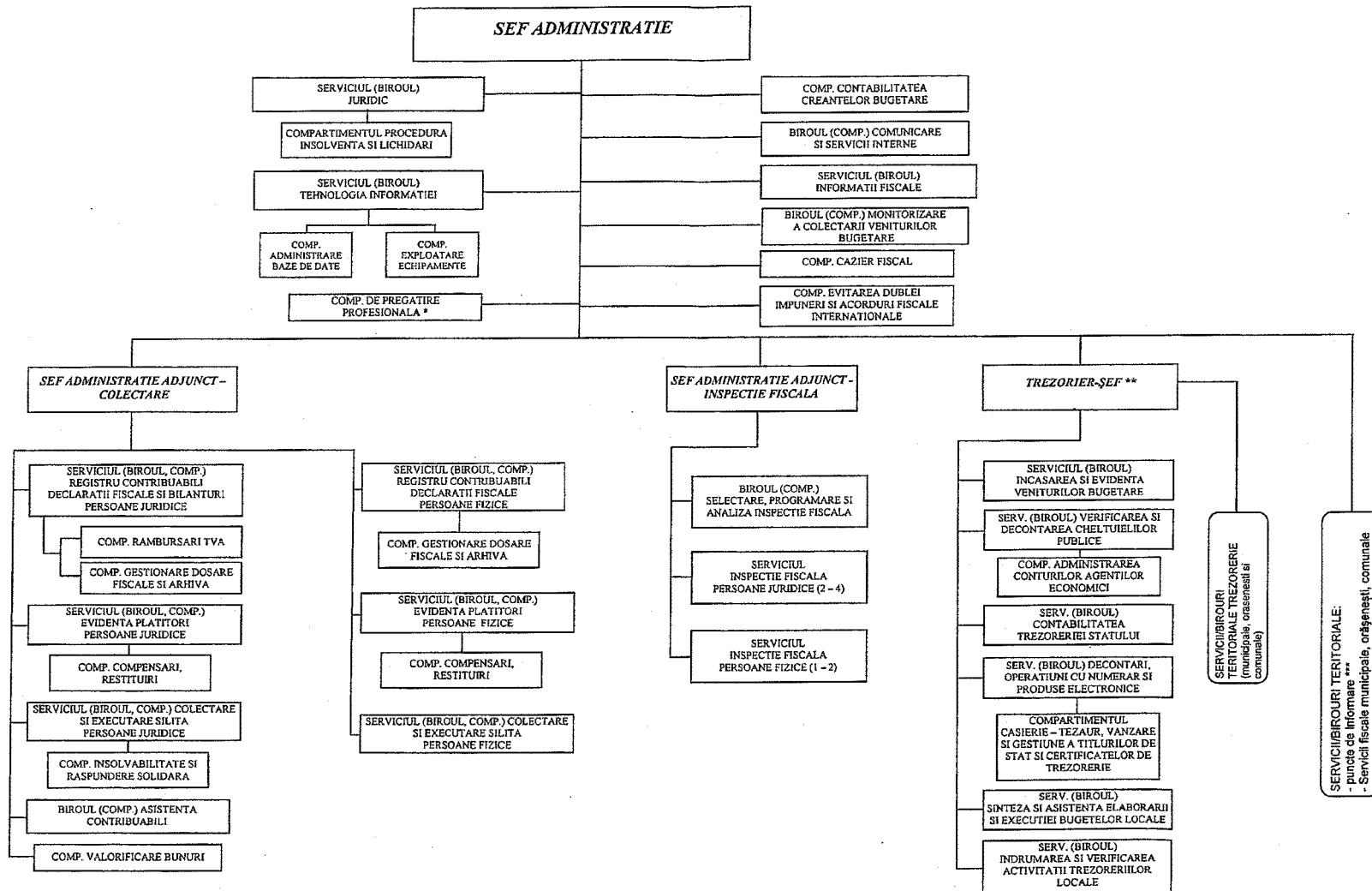

\* Se organizeaza la administratiile judetene ale finantelor publice unde functioneaza centrele zonale ale Scolii de finante publice si vama (Valcea si Vrancea)

\*\* Din punct de vedere metodologic, al organizarii, repartizarii fondurilor din bugetul trezoreriei si al raportarilor, structura de trezorerie se subordoneaza Directiei generale trezorerie si contabilitate publica din M.F.P.

\*\*\* Se infiinteaza prin ordin al presedintelui ANAF

Nota: 1) In situatia in care structurile prevazute la nivel de serviciu/birou/compartiment vor functiona la nivel de compartiment, structurile aflate in coordonarea acestora se subordoneaza direct sefului de administratie adjuncat.  
 2) In cazul in care nu se pot constitui separat compartimentele din subordinea serviciilor/birourilor, datorita numarului insuficient de posturi, atributiile acestora vor fi preluate de alte structuri din acelaşi domeniu

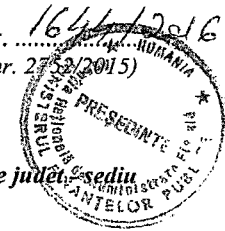

**ADMINISTRAȚIA PENTRU CONTRIBUABILI MIJLOCI CONSTITUITA LA NIVELUL REGIUNII**

(Se va constitui la nivel de regiune, in cadrul DRGFP Iasi, Cluj-Napoca, Craiova, Timisoara, Ploiesti, Brasov si vor functiona in municipii resedinta de județ de regiune)

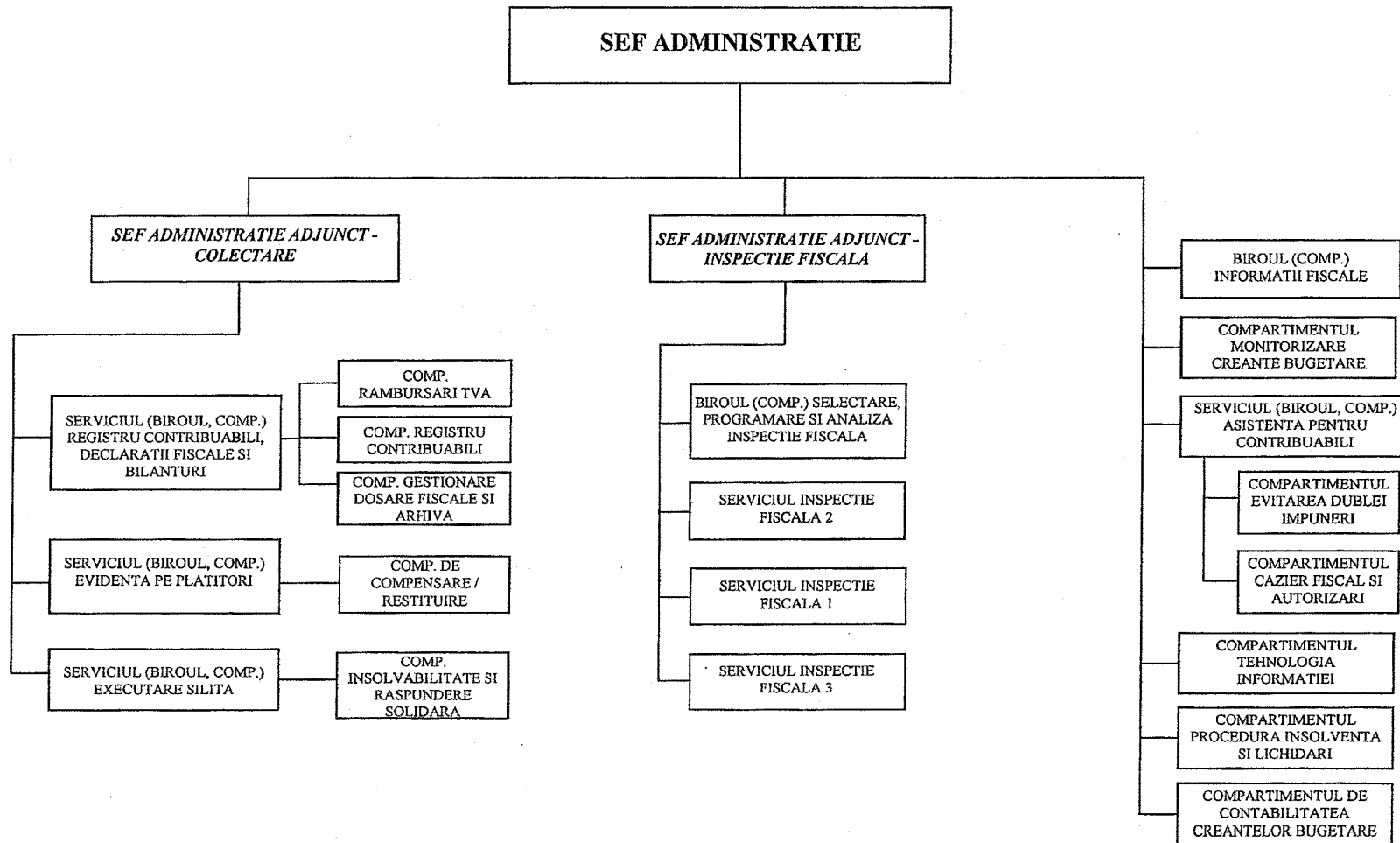

Notă:1) În situația în care structurile prevăzute la nivel de serviciu/birou/compartiment vor funcționa la nivel de compartiment, structurile aflate în coordonarea acestora se subordonează direct șefului de administrație adjunct.

2) În cazul în care nu se pot constitui separat compartimentele din subordinea serviciilor/birourilor, datorită numărului insuficient de posturi, atribuțiile acestora vor fi preluate de alte structuri din același domeniu

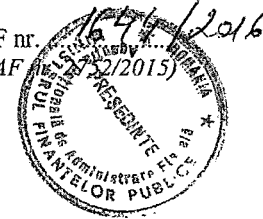

**ADMINISTRAȚIA PENTRU CONTRIBUABILI MIJLOCI CONSTITUITA LA NIVELUL REGIUNII GALATI**  
(Se va constitui la nivel de regiune in cadrul DRGFP Galati si va funcționa la Constanta)

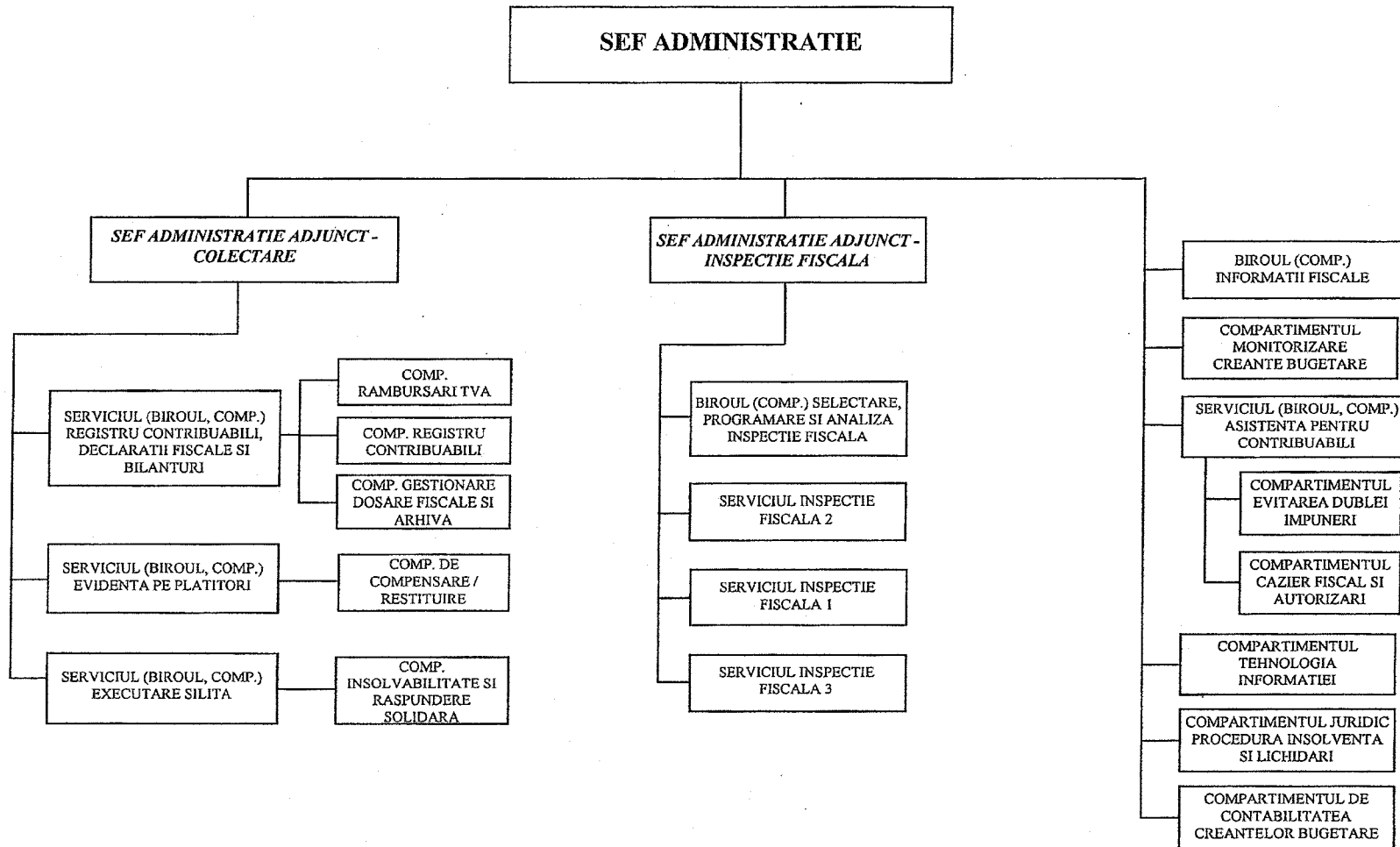

Notă:1) În situația în care structurile prevăzute la nivel de serviciu/birou/compartiment vor funcționa nivel de compartiment, structurile aflate în coordonarea acestora se subordonează direct șefului de administrație adjunct.

2) În cazul în care nu se pot constitui separat compartimentele din subordinea serviciilor/birourilor, datorită numărului insuficient de posturi, atribuțiile acestora vor fi preluate de alte structuri din același domeniu