

MINISTERUL FINANTELOR PUBLICE
AGENȚIA NAȚIONALĂ DE ADMINISTRARE FISCALĂ
ORDIN NR. 2752

Președintele Agenției Naționale de Administrare Fiscală,

În temeiul prevederilor art. 11 alin. (3), ale art. 13 alin. (3) și (4) din Hotărârea Guvernului României nr. 520/2013 privind organizarea și funcționarea Agenției Naționale de Administrare Fiscală, cu modificările și completările ulterioare;

În conformitate cu prevederile Hotărârii Guvernului nr. 520/2013 privind organizarea și funcționarea Agenției Naționale de Administrare Fiscală, cu modificările și completările ulterioare, ale Legii nr. 188/1999 privind Statutul funcționarilor publici, republicată (2), cu modificările și completările ulterioare și ale Legii nr. 53/2003 – Codul Muncii, republicată, cu modificările și completările ulterioare,

Având în vedere:

- Hotărârea Guvernului nr. 816/2015 pentru modificarea și completarea Hotărârii Guvernului nr. 520/2013 privind organizarea și funcționarea Agenției Naționale de Administrare Fiscală, precum și pentru modificarea anexei nr. 2 la Hotărârea Guvernului nr. 34/2009 privind organizarea și funcționarea Ministerului Finanțelor Publice;

- Ordinul președintelui Agenției Naționale de Administrare Fiscală nr. 1104/2013, cu modificările și completările ulterioare;

Emite următorul:

ORDIN :

Art. 1. (1) Cu data de 01 ianuarie 2016 se aprobă structura organizatorică a direcțiilor generale regionale ale finanțelor publice **Iași, Galați, Ploiești, Craiova, Timișoara, Cluj-Napoca și Brașov**, prevăzută în anexele nr. 1.1 - 1.13 la prezentul ordin, după cum urmează:

- Anexa nr. 1.1 - structura organizatorică a aparatului propriu al direcțiilor generale regionale ale finanțelor publice;

- Anexa nr. 1.2 - structura organizatorică a administrațiilor județene ale finanțelor publice care își au sediul în aceleași localități ca și direcțiile generale regionale ale finanțelor publice;

- Anexa nr. 1.3 - structura organizatorică a administrațiilor județene ale finanțelor publice de categoria "A" care își au sediul în alte localități decât cele în care sunt stabilite direcțiile generale regionale ale finanțelor publice;

- Anexa nr. 1.4 - structura organizatorică a administrațiilor județene ale finanțelor publice de categoria "B" care își au sediul în alte localități decât cele în care sunt stabilite direcțiile generale regionale ale finanțelor publice;

- Anexa nr. 1.5 - structura organizatorică a administrațiilor pentru contribuabili mijlocii constituite la nivelul regiunii;

- Anexa nr. 1.6 - structura organizatorică a Administrației pentru contribuabili mijlocii Constanța constituită la nivelul regiunii Galați;

- Anexa nr. 1.7 - structura organizatorică pentru serviciile fiscale municipale;

- Anexa nr. 1.8 - structura organizatorică pentru serviciile fiscale orășenești;

- Anexa nr. 1.9 - structura organizatorică pentru birourile fiscale comunale;

- Anexa nr. 1.10 - structura organizatorică pentru birourile vamale de interior de grad I;

- Anexa nr. 1.11 - structura organizatorică pentru birourile vamale de interior de grad II;

- Anexa nr. 1.12 - structura organizatorică pentru birourile vamale de frontieră de grad I;

- Anexa nr. 1.13 - structura organizatorică pentru birourile vamale de frontieră de grad II.

(2) Prin statul de funcții, conducerea Agenției Naționale de Administrare Fiscală poate aproba, în cazuri bine fundamentate și justificate, excepții de la prevederile alin. (1) pentru anexa nr. 1.4.

Art. 2. (1) Cu aceeași dată, structurile din cadrul direcțiilor generale regionale ale finanțelor publice sunt cele prevăzute în Anexa nr. 2 la prezentul ordin.

(2) Administrațiile județene ale finanțelor publice se clasifică în administrații de categoria "A", respectiv în administrații de categoria "B", astfel cum sunt prevăzute în Anexa nr. 2 la prezentul ordin, în funcție de volumul și complexitatea activității de administrare a persoanelor fizice.

Art. 3. (1) Cu aceeași dată, administrarea contribuabililor mijlocii se reorganizează prin desființarea structurilor din subordinea șefilor de administrație adjuncți - colectare contribuabili mijlocii și șefilor de administrație adjuncți - inspecție fiscală contribuabili mijlocii, existente la nivelul Administrațiilor județene ale finanțelor publice concomitent cu înființarea Administrațiilor pentru contribuabili mijlocii la nivelul regiunii, în localitățile în care își au sediul direcțiile generale regionale ale finanțelor publice.

(2) Prin excepție de la prevederile alineatului anterior, sediul Administrației pentru contribuabili mijlocii din cadrul Direcției Generale Regionale a Finanțelor Publice Galați se organizează în municipiul Constanța.

(3) Pe măsura vacantării posturilor, pe orice cale (demisie, transfer, pensionare, etc.), de la nivelul administrațiilor județene ale finanțelor publice - categoria "B", acestea vor fi realocate pentru asigurarea numărului de posturi necesar funcționării administrațiilor județene ale finanțelor publice care funcționează în localitățile în care își au sediul direcțiile generale regionale ale finanțelor publice.

Art. 4. Direcțiile generale regionale ale finanțelor publice Iași, Galați, Ploiești, Craiova, Timișoara, Cluj-Napoca și Brașov vor lua măsuri în vederea punerii în

aplicare a dispozițiilor legale în vigoare în ceea ce privește personalul din cadrul structurilor organizatorice supuse reorganizării.

Art. 5. Punerea în aplicare a prevederilor prezentului ordin se va face cu încadrarea în numărul maxim de posturi aprobat pentru direcțiile generale regionale ale finanțelor publice, în bugetul de cheltuieli aprobat și cu respectarea prevederilor legale în vigoare.

Art. 6. Anexele nr. 1.1 - 1.13 și nr. 2 fac parte integrantă din prezentul ordin.

Art. 7. Orice altă prevedere contrară prezentului ordin își încetează aplicabilitatea.

Art. 8. Direcția generală de organizare și resurse umane împreună cu Direcțiile generale regionale ale finanțelor publice Iași, Galați, Ploiești, Craiova, Timișoara, Cluj-Napoca și Brașov vor aduce la îndeplinire prevederile prezentului ordin.

Emis în București, la 30.10.2015

PREȘEDINTE

GELU-STEFAN DIACONU

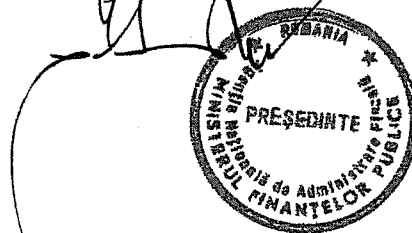



Anexa nr. 1.1 la OP nr. 1053/2015

DIRECTIA GENERALA REGIONALA A FINANTELOR PUBLICE - APARAT PROPRIU

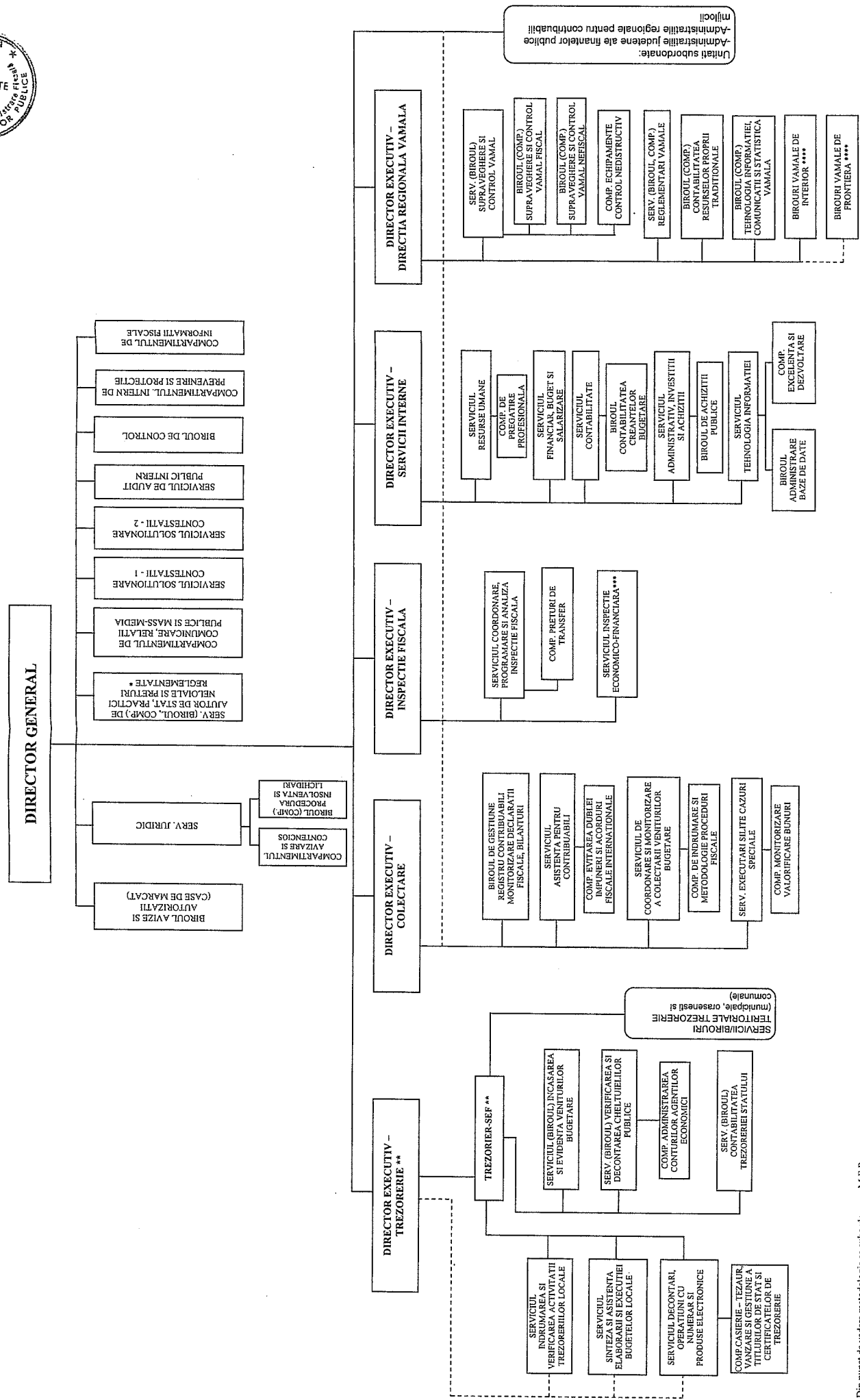

* Din punct de vedere metodologic se subordoneaza M.F.P.
 ** Din punct de vedere metodologic, al organizarii, repartizarii fondurilor din bugetul trezoreriei si al raportarii, intreaga structura se subordoneaza Directiei generale trezorerie si contabilitate publica din M.F.P.
 *** Din punct de vedere metodologic se subordoneaza M.F.P. Structura de inspectie economico-financiara se organizeaza prin crearea de birouri si/sau compartimente de inspectie economico-financiara aferente judetelor din aria de competenta, in subordinea Serviciului de inspectie economico-financiara regionala, conform precizarilor Directiei generale de inspectie economico-financiara din cadrul M.F.P.
 **** Se stabilesc pentru fiecare regiune prin ordin al presedintelui ANAF



ADMINISTRATIA JUDETEANA A FINANTELOR PUBLICE
 (Se aplica Administratiilor judetene ale finantelor publice care au sediul stabilit in aceleasi localitati ca si directiile generale regionale ale finantelor publice)

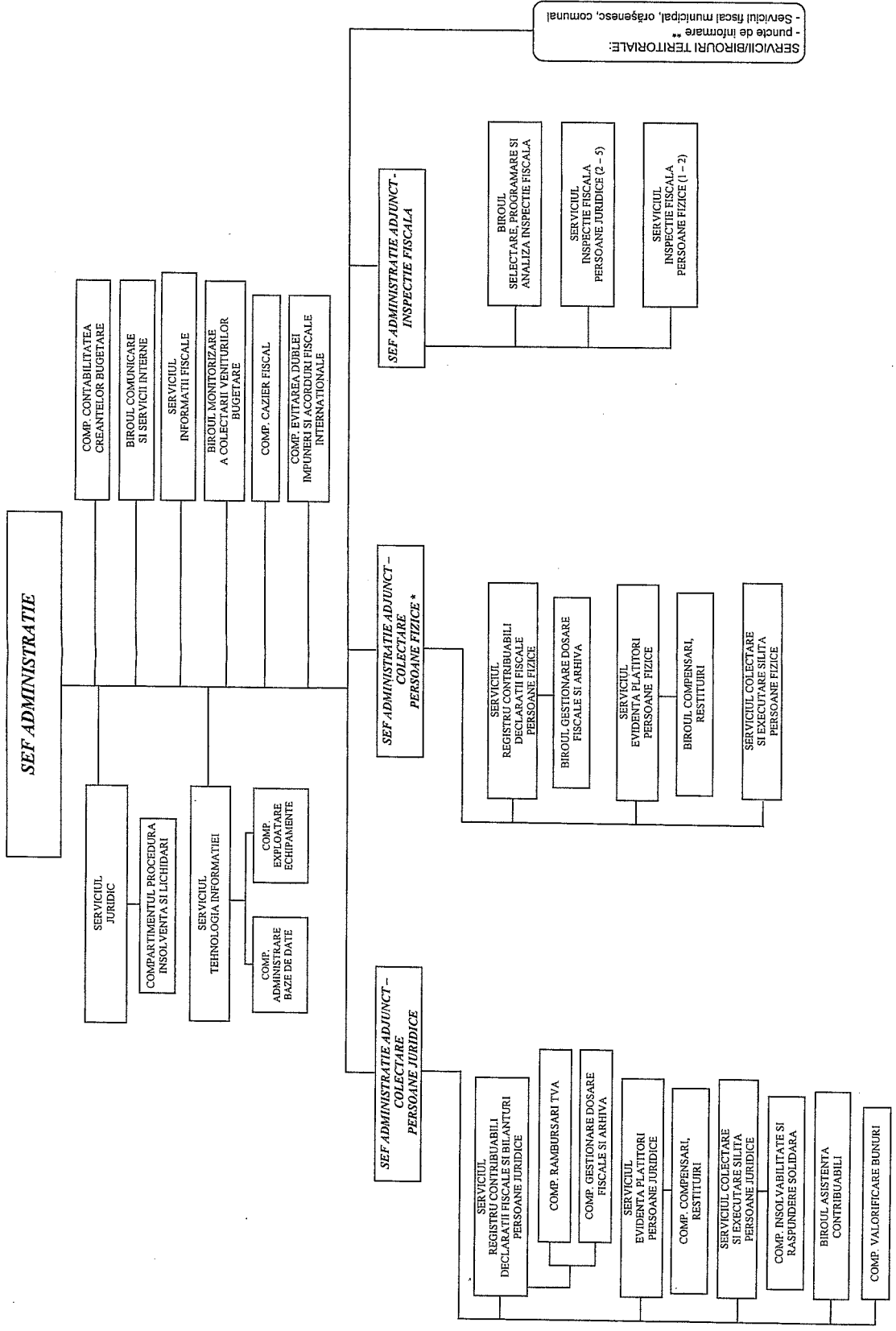

SERVICIIBIROURI TERRITORIALE:
 - puncte de informare **
 - Servicii fiscale municipale, orăşenesc, comunale

* Numarul de posturi cu care va functiona activitatea de colectare persoane fizice, inclusiv sef administratie adjunct va fi intre 40 - 60 posturi.
 ** Se inlantuieza prin ordin al preşedintelui ANAF

ADMINISTRATIA JUDETEANA A FINANTELOR PUBLICE - categoria "A"
 (Se aplica Administratiilor judetene ale finantelor publice altele decat cele care au sediul stabilit in aceleasi localitati ca si directiile generale regionale ale finantelor publice)

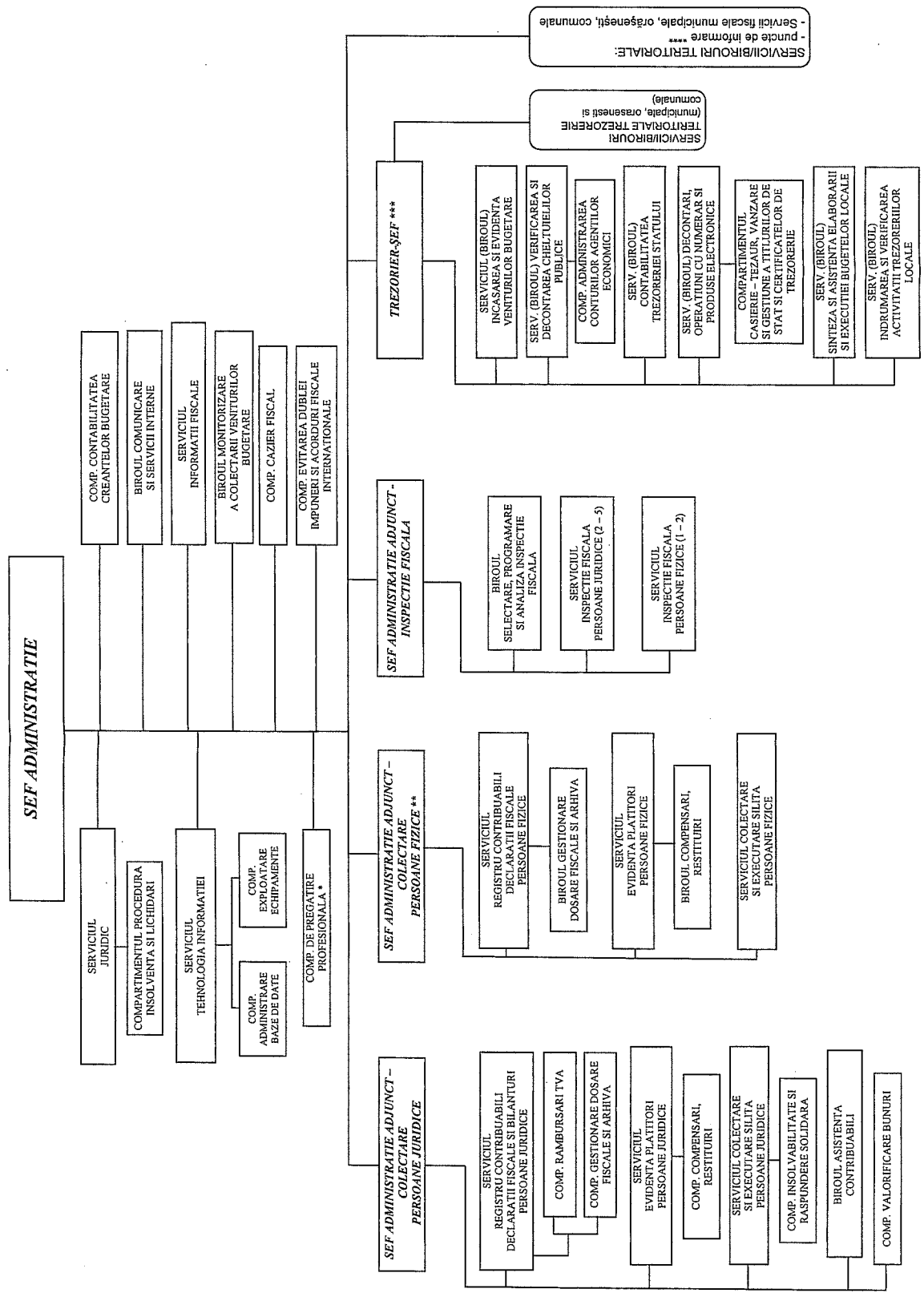

* Se organizeaza la Administratia județeană a finantelor publice birour unde funcționează centrul zonal al Școlii de finanțe publice și vama

** Numarul de posturi al activității de colectare persoane fizice va fi cuprins între 40 - 60

*** Din punct de vedere metodologic, al organizării, repartizării fondurilor din bugetul trezoreriei și al raportării, structura de trezorerie se subordonează Direcției generale trezorerie și contabilitate publică din M.F.P.

**** Se înființează prin ordin al președintelui ANAF



ADMINISTRATIILE JUDETEANA A FINANTELOR PUBLICE - categoria "B"
 (Se aplica Administratiilor judetene ale finantelor publice atitea decat este care au sediul stabilit in aceleasi localitati ca si directiile generale regionale ale finantelor publice)

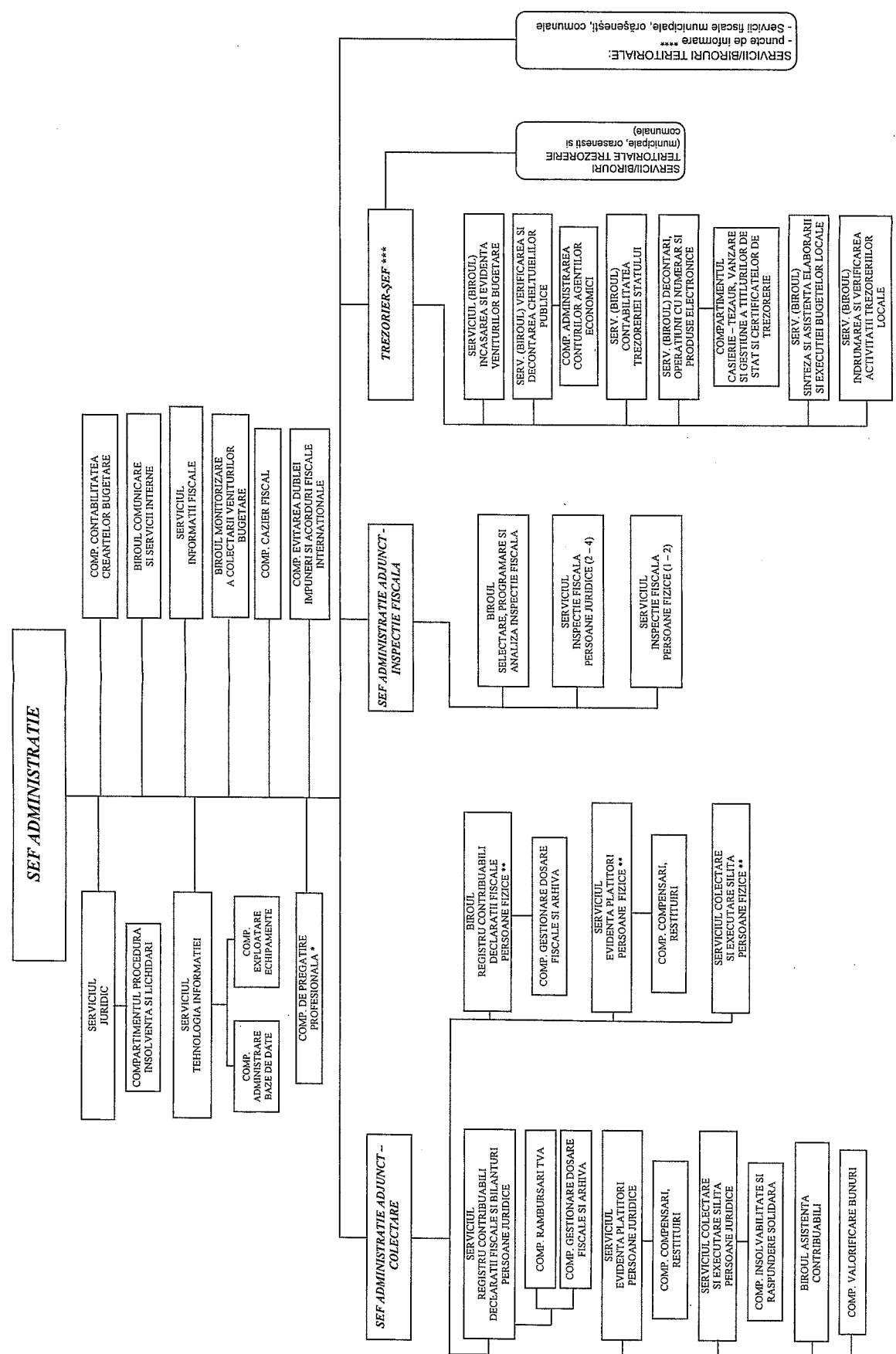

* Se organizeaza la administratiile judetene ale finantelor publice unde functioneaza centrele zonale ale Scolei de finante publice si vama (Valcea si Vrancea)

** Numarul de posturi cu care va functiona activitatea de colectare persoane fizice va fi cuprins intre 25 - 40 posturi.

*** Din punct de vedere metodologic, al organizarii, repartizarii fondurilor din bugetul trezoreriei si al raportarilor, structura de trezorerie se subordoneaza Directiei generale trezorerie si contabilitate publica din M.F.P.

**** Se inlaintea prin ordin al presedintelui ANAF

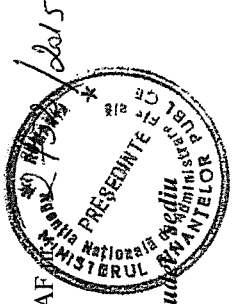

ADMINISTRAȚIA PENTRU CONTRIBUABILI MIJLOCII CONSTITUITA LA NIVELUL REGIUNII
(Se va constitui la nivel de regiune, în cadrul DRGFP Iasi, Cluj-Napoca, Craiova, Timisoara, Pitesti, Brasov si vor functiona în municipii resedinta de județ)

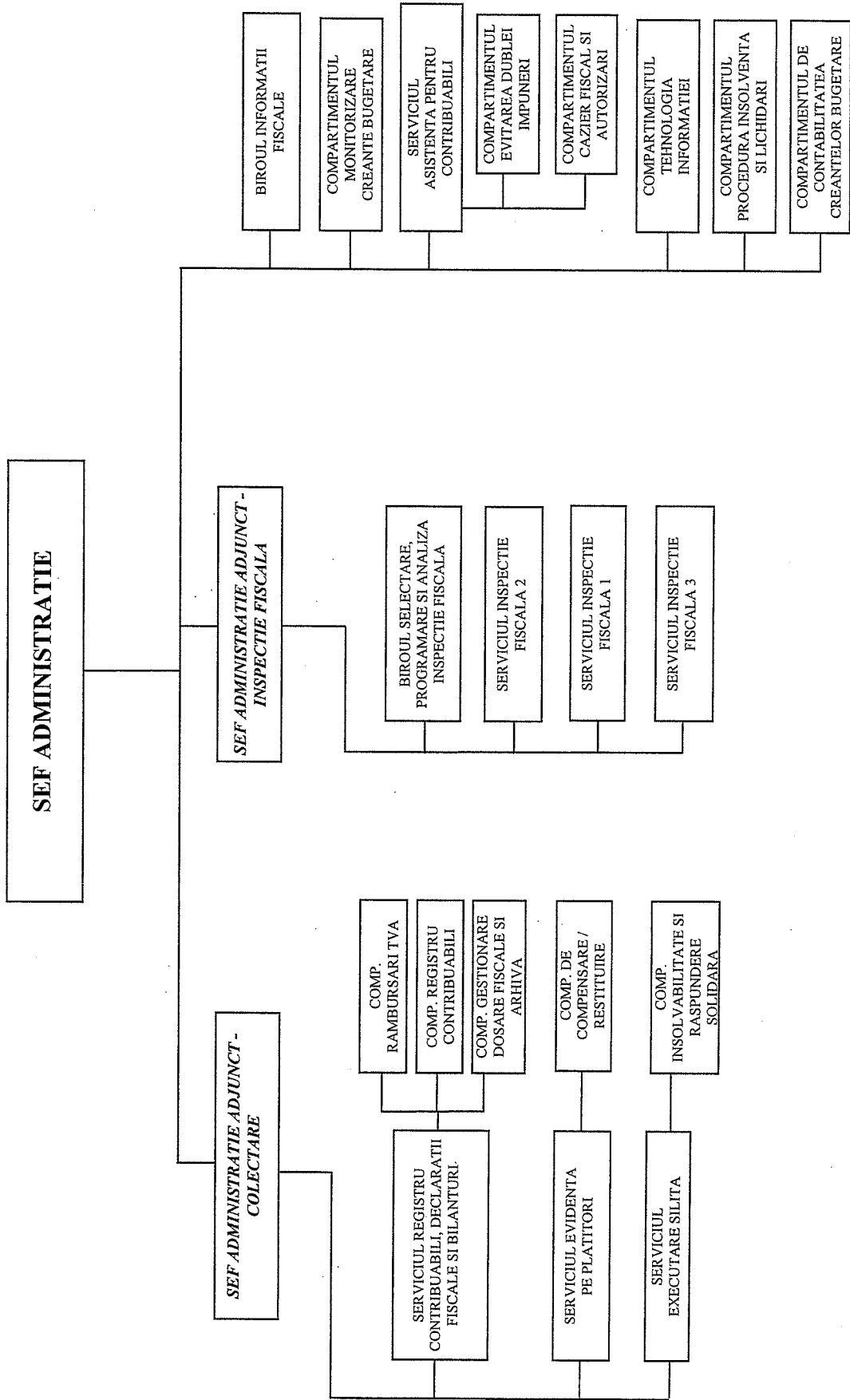

Nota: Administratia pentru contribuabili mijlocii va functiona cu un numar cuprins între 95 - 105 posturi

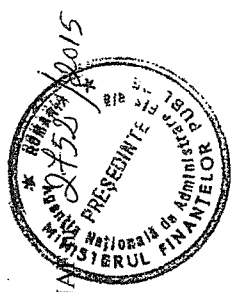

ADMINISTRAȚIA PENTRU CONTRIBUABILII MIILOCII CONSTITUITA LA NIVELUL REGIUNII GALATI
(Se va constitui la nivel de regiune in cadrul DRGFP Galati si va functiona la Constanta)

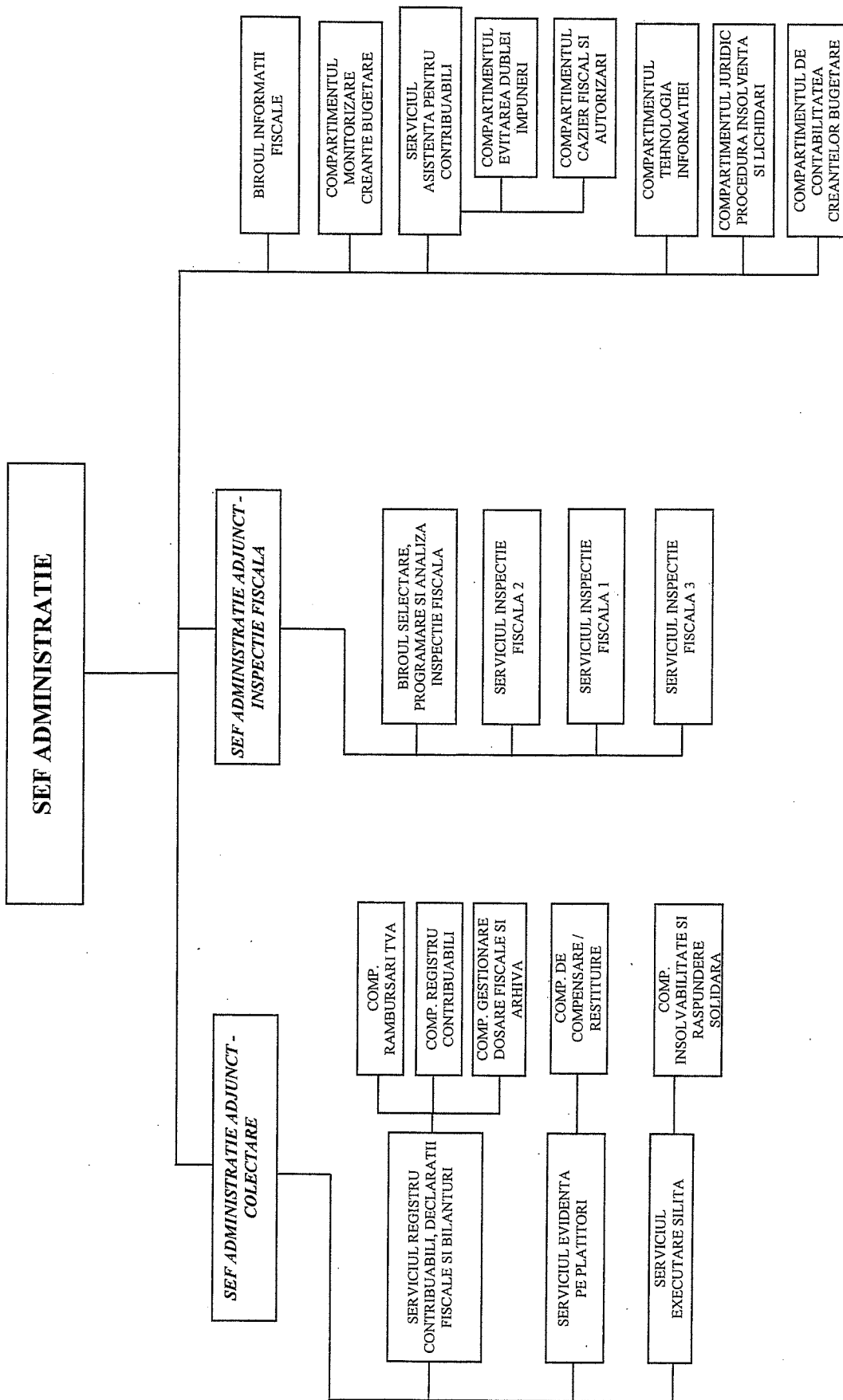

Nota: Administratia pentru contribuabilii mijlocii va functiona cu un numar cuprins intre 95 - 105 posturi

SERVICIUL FISCAL MUNICIPAL.....
 (se organizeaza si functioneaza la nivelul municipiilor nereședința de județ)

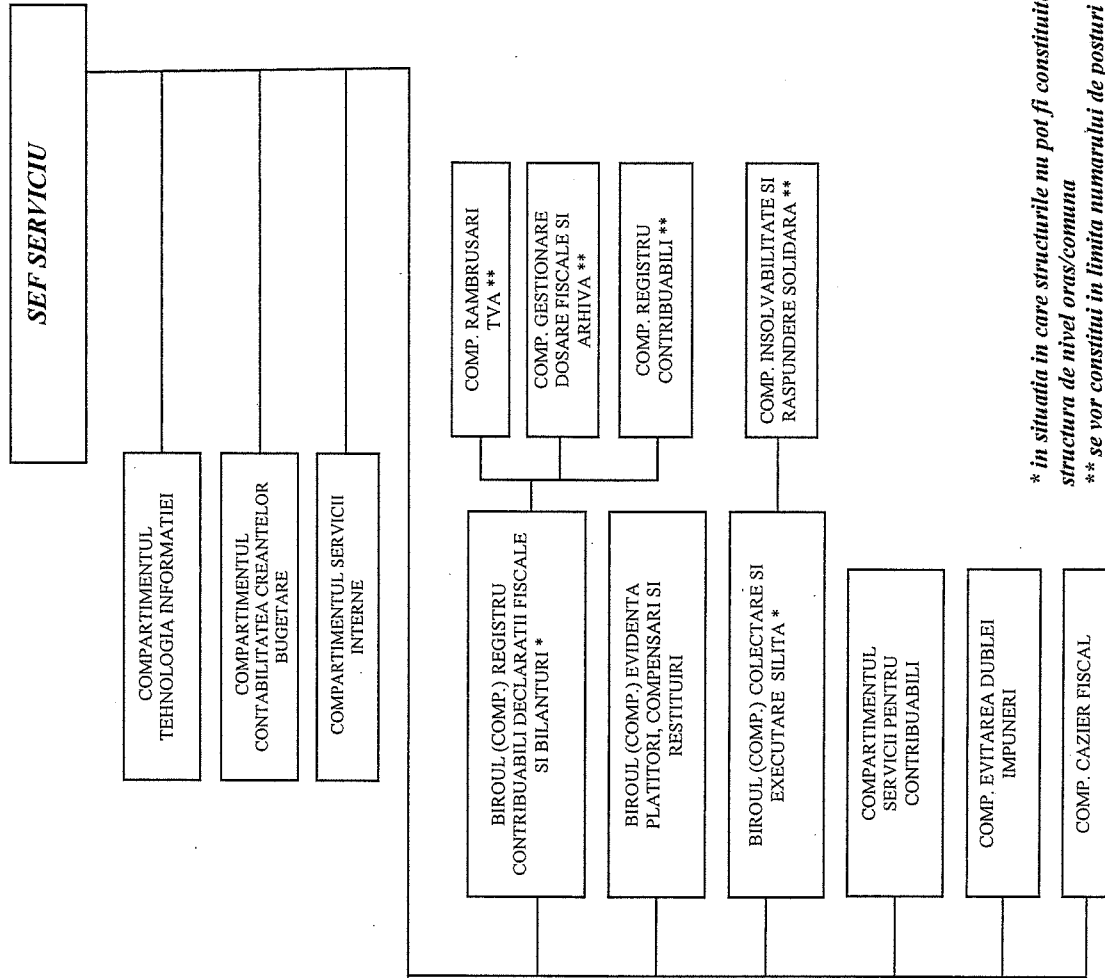

** in situatia in care structurile nu pot fi constituite, datorita numarului insuficient de posturi, va functiona cu structura de nivel oras/comuna*
*** se vor constitui in limita numarului de posturi alocat; in situatia in care nu se pot constitui separat compartimentele din subordine, atribuțiile acestora vor fi preluate de alte structuri*

Nota: in situatia in care nu pot fi constituite birouri/compartimente (cu exceptia activitatii de trezorerie), datorita numarului insuficient de posturi, atribuțiile acestora vor fi preluate de alte structuri din acelas domeniu

Anexa nr. 1.7 la OPA

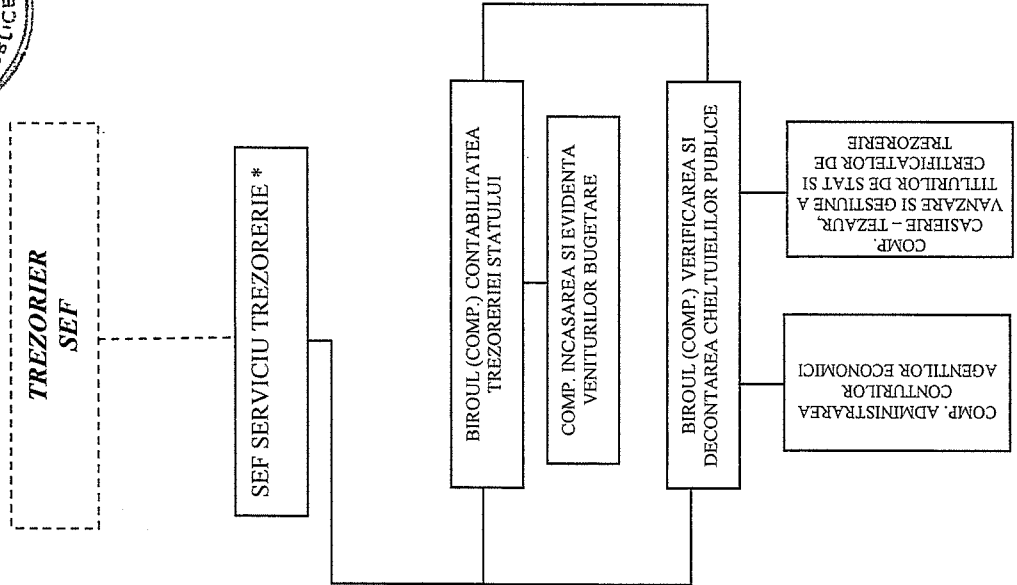

SERVICIUL FISCAL ORASENESC

Anexa nr. 1.8 la OPAN

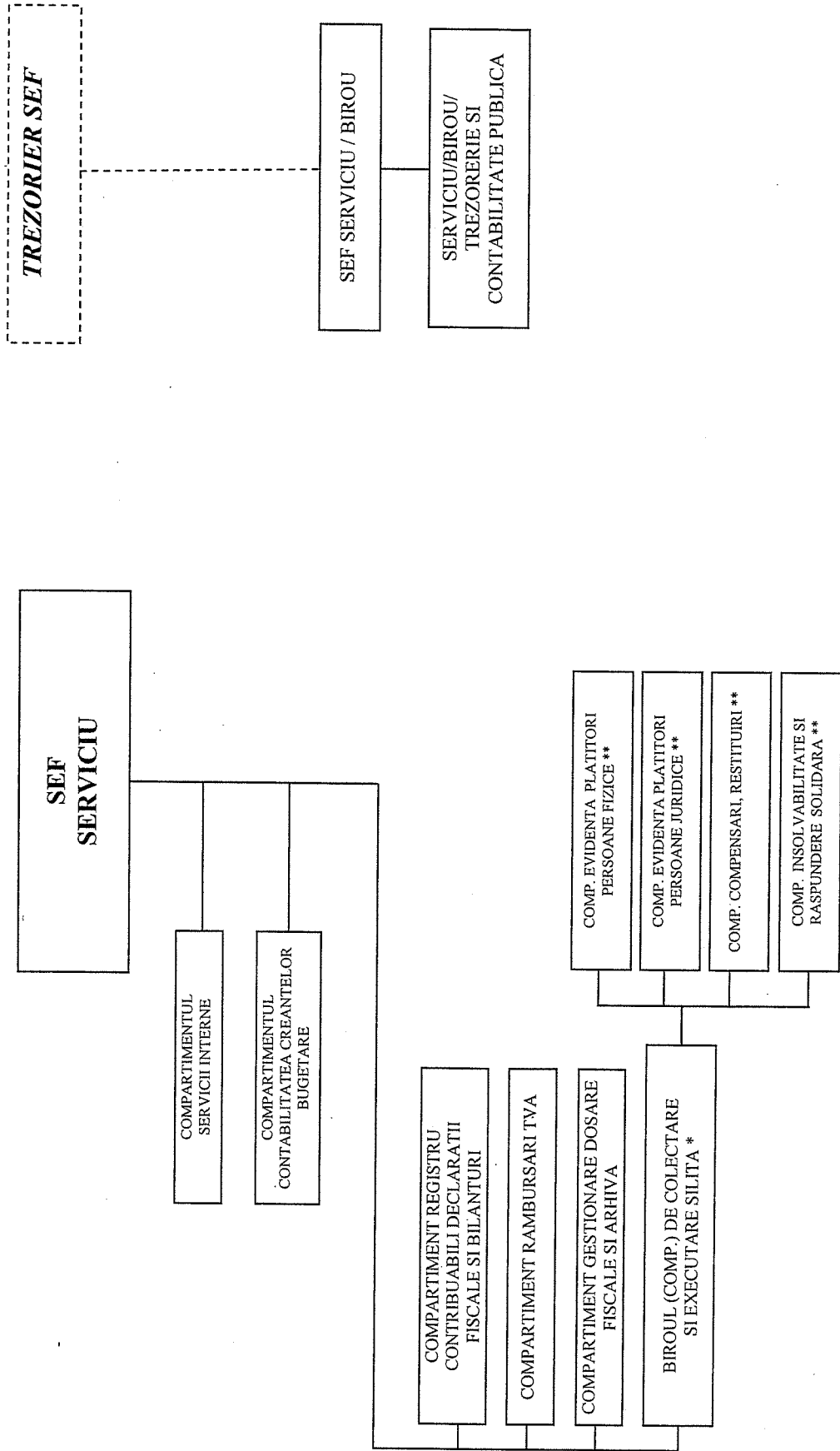

* in cazul in care se vor constitui la nivel de compartiment, structurile aflate in coordonare vor fi prevazute in subordinea sefului de serviciu de la Serviciul fiscal orasenesc
 ** se vor constitui in limita numarului de posturi alocate; in situatia in care nu se pot constitui separat compartimentele din subordine, atribuțiile acestora vor fi preluate de alte structuri

Nota: in situatia in care nu pot fi constituite birouri/compartimente (cu exceptia activitatii de trezorerie), datorita numarului insuficient de posturi, atribuțiile acestora vor fi preluate de alte structuri din acelas domeniu

BIROUL FISCAL COMUNAL.....

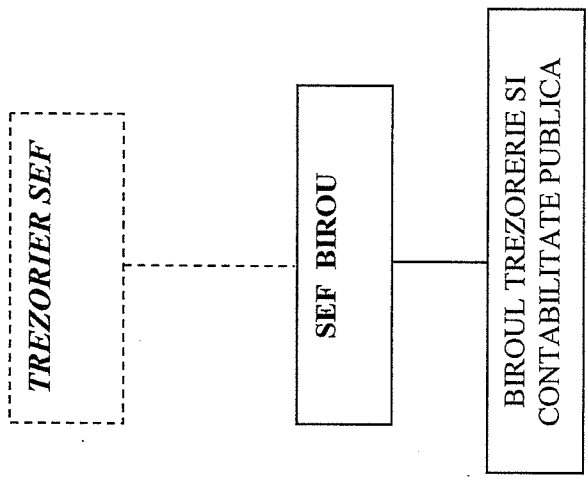
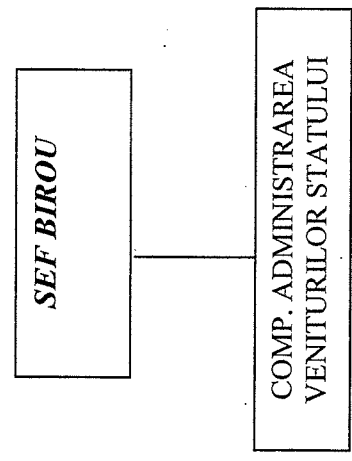

Anexa nr. 1.9 la OPANA

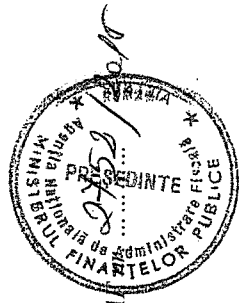



Anexa nr. 1.10 la OPANAF nr. ...

BIROU VAMAL DE INTERIOR – GRADUL I

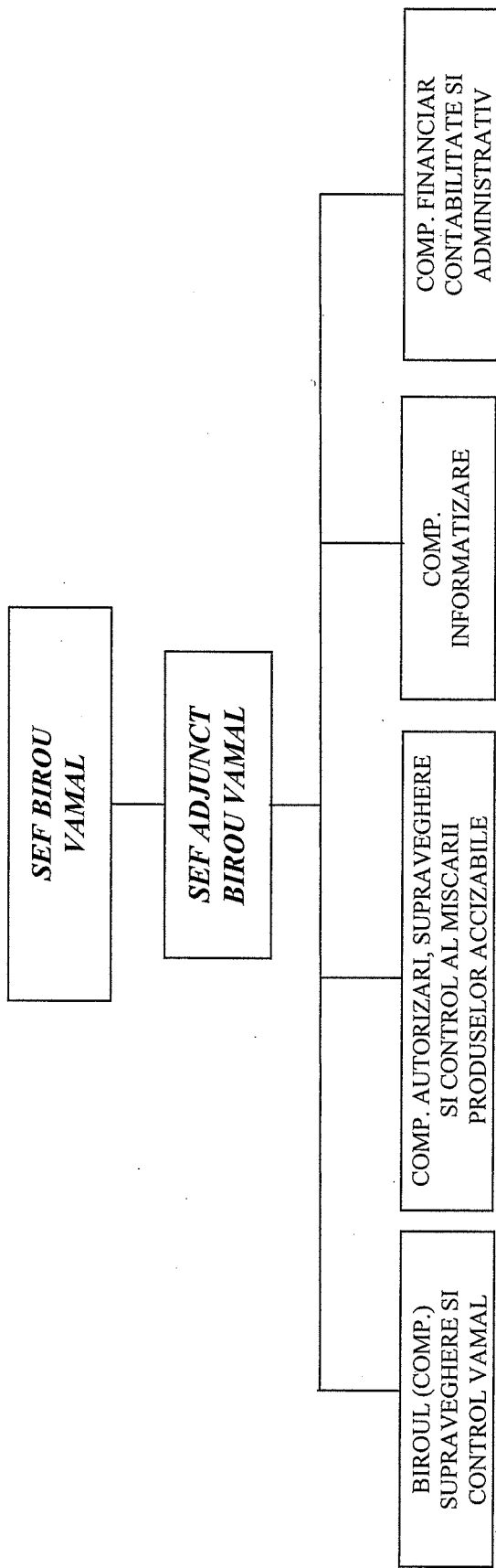

Nota: 1) In situatia in care nu pot fi constituite birouri/compartimente datorita numarului insuficient de posturi, atributiile acestora vor fi preluate de persoane din cadrul altor structuri ale aceluasi birou vamal. Atributiile vor fi evidentiate prin fisa postului. Pe masura vacantarii de posturi se vor constitui si structurile respective, in conformitate cu structura organizatorica a biroului vamal

2) La constituirea/modificarea structurilor se vor respecta dispozitiile art. 100 alin. (5) din Legea nr. 188/1999, republicata (2), cu modificarile si completarile ulterioare

BIROU VAMAL DE INTERIOR – GRADUL II

Anexa nr. 1.11 la OPANAF nr. 188/1999

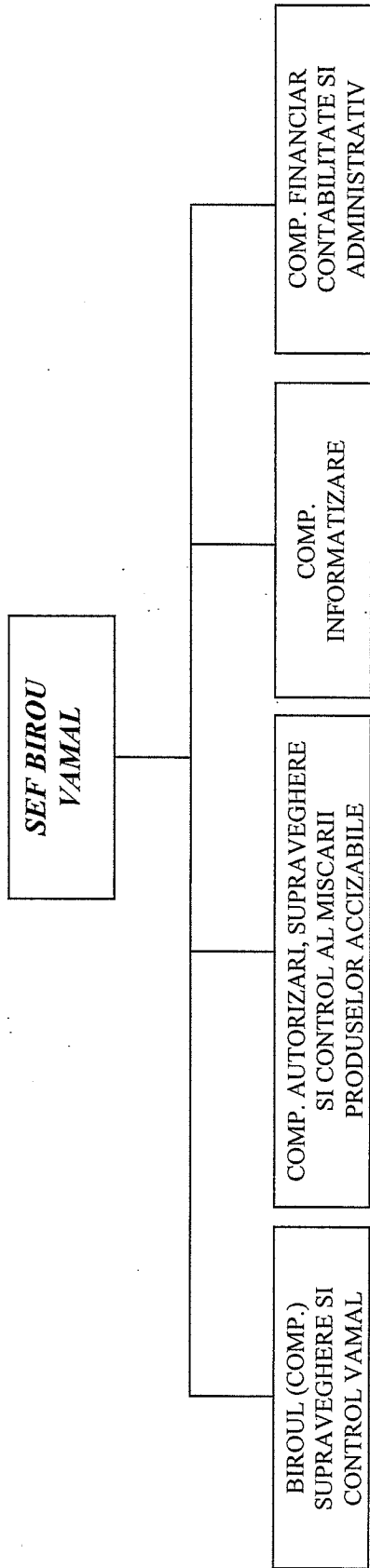

Nota: 1) In situatia in care nu pot fi constituite birouri/compartimente datorita numarului insuficient de posturi, atributiile acestora vor fi preluate de persoane din cadrul altor structuri ale aceluasi birou vamal. Atributiile vor fi evidentiate prin fisa postului. Pe masura vacantarii de posturi se vor constitui si structurile respective, in conformitate cu structura organizatorica a biroului vamal

2) La constituirea/modificarea structurilor se vor respecta dispozitiile art. 100 alin. (5) din Legea nr. 188/1999, republicata (2), cu modificarile si completarile ulterioare

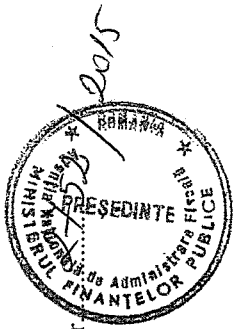

BIROU VAMAL DE FRONTIERA – GRADUL I

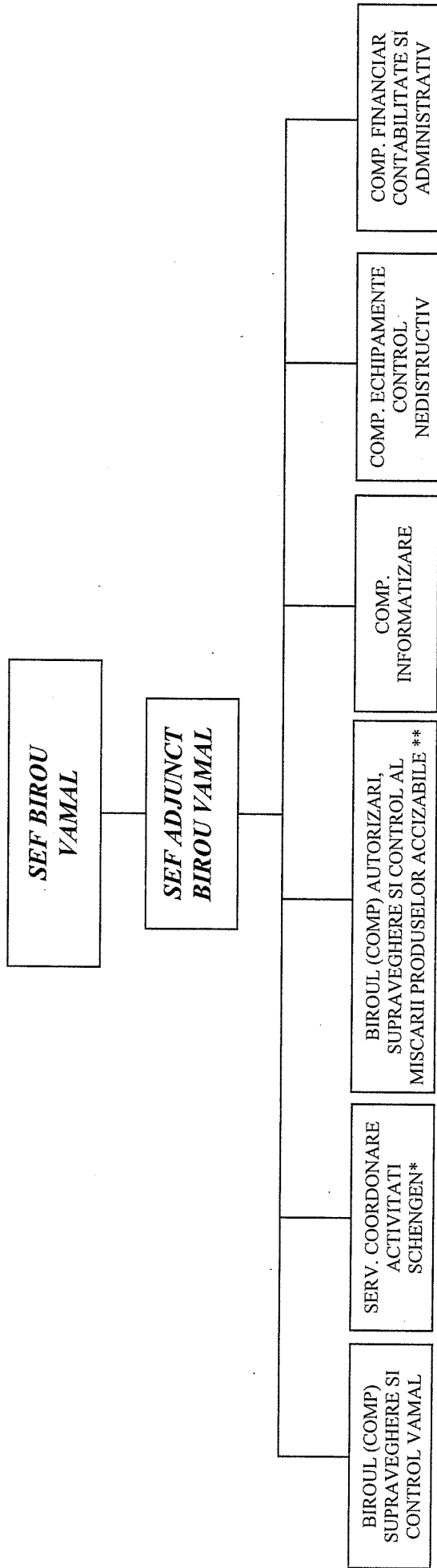

* Funcționează doar la Biroul vamal Aeroport Timisoara

** Funcționează doar la Birourile vamale Iasi, Constanta si Galati

Nota: 1) In situatia in care nu pot fi constituite servicii/birouri/compartimente datorita numarului insuficient de posturi, atributiile acestora vor fi preluate de persoane din cadrul altor structuri ale aceluasi birou vamal. Atributiile vor fi evidentiate prin fisa postului. Pe masura vacantarii de posturi se vor constitui si structurile respective, in conformitate cu structura organizatorica a biroului vamal

2) La constituirea/modificarea structurilor se vor respecta dispozitiile art. 100 alin. (5) din Legea nr. 188/1999, republicata (2), cu modificarile si completarile ulterioare

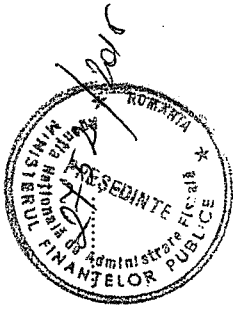

Anexa nr. 1.13 la OPANAF nr. 1

BIROU VAMAL DE FRONTIERA – GRADUL II

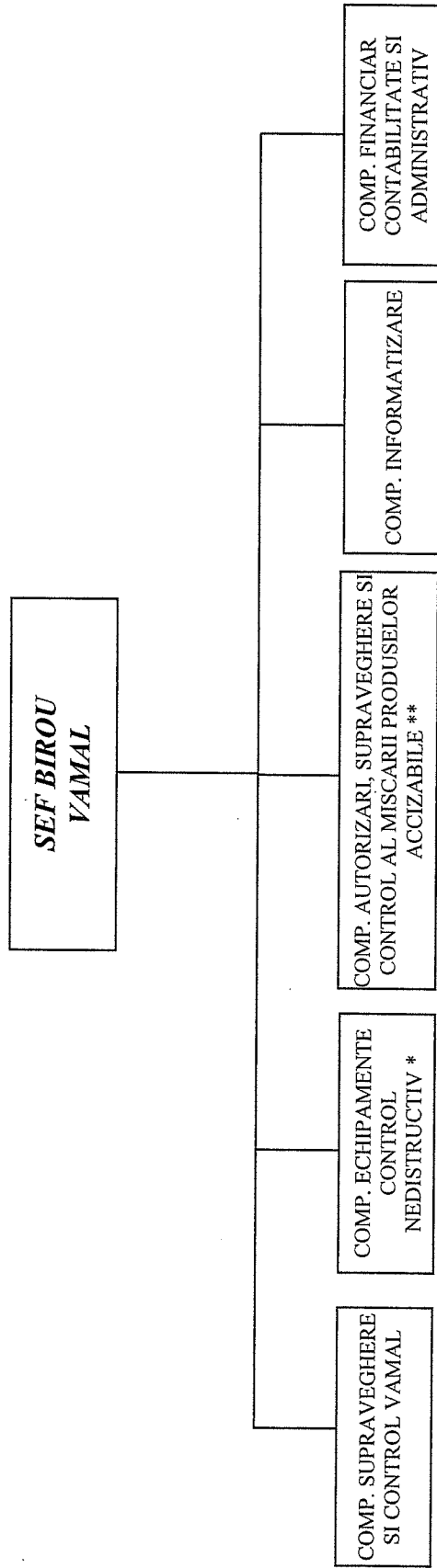

* Funcționează doar la Birourile vamale Oancea, Stanca Costesti, Sighet, Jimbolia și Bechet

** Funcționează doar la Birourile vamale Braila, Giurgiu, Mehedinti și Tulcea

Nota: 1) În situația în care nu pot fi constituite compartimente datorită numărului insuficient de posturi, atribuțiile acestora vor fi preluate de persoane din cadrul altor structuri ale aceluiași birou vamal. Atribuțiile vor fi evidențiate prin fișa postului. Pe măsura vacanțării de posturi se vor constitui și structurile respective, în conformitate cu structura organizatorică a biroului vamal

2) La constituirea/modificarea structurilor se vor respecta dispozițiile art. 100 alin. (5) din Legea nr. 188/1999, republicată (2), cu modificările și completările ulterioare

Directiile generale regionale ale finantelor publice si unitatile teritoriale

Nr. crt.	Denumirea directiilor generale regionale ale finantelor publice si sediul	numar total unitati subordonate	Administratiile pentru contribuabili mijlocii constituite la nivelul regiunii	Administratiile judetene ale finantelor publice		Servicii / birouri fiscale care functioneaza in structura Administratiilor judetene ale finantelor publice				Birouri vamale de frontiera / gradul	Birouri vamale de interior / gradul
				Denumirea	Categoria	Servicii fiscale municipale	Servicii fiscale orasenesti	Birouri fiscale comunale			
0	1	2	3	4	5	6	7	8	9	10	
1	PLOIESTI	45	Ploiesti	Arges	A	Campulung Curtea de Arges	Costesti Topoloveni Mioveni	nu are	ARGES GR. I		
				1		2	3		1		
				Calarasi	B	Oltenita	Lehliu Budesti	nu are	CALARASI GR. II		
				1		1	2		1		
				Dambovita	B	nu are	Moreni Gaiesti Pucioasa Titu	nu are	DAMBOVITA GR. II		
				1			4		1		
				Giurgiu	B	nu are	Bolintin Vale Mihailesti	nu are	ZONA LIBERA GIURGIU GR. II GIURGIU GR. II		
				1			2		2		
				Ialomita	B	Fetesti Urziceni	nu are	nu are	IALOMITA GR. II		
				1		2			1		
				Prahova	A	Campina	Baicoi * Mizil Busteni Slanic Valeni Boldesti-Scaeni	nu are	PRAHOVA GR. I		
1		1	6		1						
Teleorman	B	Turnu Magurele Rosiorii de Vede	Videle Zimnicea	nu are	TURNU MAGURELE GR. II ZIMNICEA GR. II						
1		2	2		2						
7		8	19		4						
			1		0				6		



Nr. crt.	Denumirea directiilor generale regionale ale finantelor publice si sediul	numar total unitati subordonate	Administratiile pentru contribuabilii mijlocii constituite la nivelul regiunii	Administratiile judetene ale finantelor publice		Servicii / birouri fiscale care functioneaza in structura Administratiilor judetene ale finantelor publice				Birouri vamale de frontiera / gradul	Birouri vamale de interior / gradul
				Denumirea	Categoria	Servicii fiscale municipale	Servicii fiscale orasenesti	Birouri fiscale comunale			
0	1	2	3	4	5	6	7	8	9	10	
				Arad	A	nu are	Chisineu Cris Lipova Ineu Sebis	Savarsin	AEROPORT ARAD GR. II ZONA LIBERA CURTICI GR. II	ARAD GR. II	
				1			4	1	2	1	
				Caras-Severin	B	Caransebes	Baile Herculane * Moldova Noua Oravita Otelul Rosu	Bozovici	NAIDAS GR. II	CARAS-SEVERIN GR. II	
				1		1	4	1	1	1	
				Hunedoara	B	Brad Hunedoara Orastie Petrosani	Hateg	nu are		HUNEDOARA GR. II	
				1		4	1			1	
				Timis	A	Lugoj	Deta Faget Buzias Jimbolia Sannicolau Mare	nu are	AEROPORT TIMISOARA GR. I MORAVITA GR. I JIMBOLIA GR. II	TIMIS GR. I	
				1		1	5		3	1	
				4		6	14	2	6	4	
2	TIMISOARA	37	Timisoara								

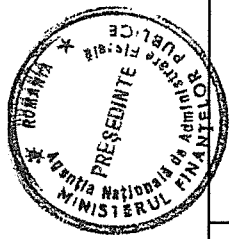

Nr. crt.	Denumirea directiilor generale regionale ale finantelor publice si sediul	numar total unitati subordonate	Administratiile pentru contribuabili mijlocii constituite la nivelul regiunii	Administratiile judetene ale finantelor publice		Servicii / birouri fiscale care functioneaza in structura Administratiilor judetene ale finantelor publice			Birouri vamale de frontiera / gradul	Birouri vamale de interior / gradul	
				Denumirea	Categoria	Servicii fiscale municipale	Servicii fiscale orasenesti	Birouri fiscale comunale			
0	1	2	3	4	5	6	7	8	9	10	
3	CLUJ-NAPOCA	39	Cluj-Napoca	Bihor	A	nu are	Alesd Beius Marghita Salonta 4	nu are	AEROPORT ORADEA GR. II	BIHOR GR. I	
				1					1		
				Bistrita-Nasaud	B	nu are	Beclean Nasaud Singeorz-Bai 3	nu are			BISTRITA-NASAUD GR. II
				1					1		
				Cluj	A	Turda Dej Gherla 3	Huedin	nu are	AEROPORT CLUJ NAPOCA GR. II	CLUJ GR. I	
				1				1		1	
				Maramures	B	Sighetu Marmatiei	Targu Lapus Viseu de Sus 2	nu are	AEROPORT BAIJA MARE GR. II SIGHET GR. II	MARAMURES GR. II	
				1		1			2		1
				Satu Mare	B	Carei	Negresti-Oas Tasnad 2	nu are	AEROPORT SATU MARE GR. II HALMEU GR. I	SATU MARE GR. II	
				1		1			2		1
				Salaj	B	nu are	Simleul Silvaniei Jibou Cehu Silvaniei 3	nu are		SALAJ GR. II	
				1							1
				6		5	15	0	6		6



Nr. crt.	Denumirea directiilor regionale ale finantelor publice si sediul	numar total unitati subordonate	Administratiile pentru contribuabili mijlocii constituite la nivelul regiunii	Administratiile judetene ale finantelor publice		Servicii / birouri fiscale care functioneaza in structura Administratiilor judetene ale finantelor publice			Birouri vamale de frontiera / gradul	Birouri vamale de interior / gradul
				Denumirea	Categoria	Servicii fiscale municipale	Servicii fiscale orasenesti	Birouri fiscale comunale		
0	1	2	3	4	5	6	7	8	9	10
4	IASI	47	IASI	Bacau	A	Onesti	Buhusi Moinești	Podu-Turcului	AEROPORT BACAU GR. II	BACAU GR. II
				1		1	2	1	1	1
				Botosani	B	Dorohoi	Darabani Saveni	nu are	STANCA COSTESTI GR. II RADAUTI PRUT GR. II	BOTOSANI GR. II
				1		1	2		2	1
				Iasi	A	Pascani	Hirlau	Raducaneni	IASI GR. I AEROPORT IASI GR. II	
				1		1	2	1	3	
				Neamt	B	Roman	Targu Neamt Bicaz	nu are	SCULENI GR. I	NEAMT GR. II
				1		1	2		1	
				Suceava	B	Campulung Moldovenesc Falticeni Radauti	Gura Humorului	nu are	DORNESTI GR. II SIRET GR. I AEROPORT SUCEAVA GR. II VICOVU DE SUS GR. II	SUCEAVA GR. II
				1		4	2		4	1
				Vaslui	B	Barlad Husi	Negresti	nu are	ALBITA GR. I FALCIU GR. II	VASLUI GR. II
				1		2	1		2	1
				6		10	11	2	12	5



Nr. crt.	Denumirea directiilor generale regionale ale finantelor publice si sediul	numar total unitati subordonate	Administratiile pentru contribuabili mijlocii constituite la nivelul regiunii	Administratiile judetene ale finantelor publice		Servicii / birouri fiscale care functioneaza in structura Administratiilor judetene ale finantelor publice			Birouri vamale de frontiera / gradul	Birouri vamale de interior / gradul
				Denumirea	Categoria	Servicii fiscale municipale	Servicii fiscale orasenesti	Birouri fiscale comunale		
0	1	2	3	4	5	6	7	8	9	10
				Alba	B	Aiud Blaj Sebes 3	Campani Cugir Zlatna *	nu are		ALBA GR. II
				1		3	3			1
				Brasov	A	Fagaras	Sacele Codlea Rupea Victoria * Zarnesti * Rasnov	nu are		BRASOV GR. I
				1		1	6			1
5	BRASOV	42	Brasov	Covasna	B	Tg. Secuiesc	Baraolt	nu are		COVASNA GR. II
				1		1	1			1
				Harghita	B	Odorheiu Secuiesc Toplita	Gheorgheni	nu are		HARGHITA GR. II
				1		2	1			1
				Mures	A	Sighisoara Reghin Tirnaveni	Ludus Sovata	nu are	AEROPORT TARGU MURES GR. II	MURES GR. II
				1		3	2		1	1
				Sibiu	B	Medias	Agnita Saliste Avrig	nu are	AEROPORT SIBIU GR. II	SIBIU GR. II
				1		1	3		1	1
			1	6		11	16	0	2	6



Nr. crt.	Denumirea directiilor generale regionale ale finantelor publice si sediul	numar total unitati subordonate	Administratiile pentru contribuabilii mijlocii constituite la nivelul regiunii	Administratiile judetene ale finantelor publice		Servicii / birouri fiscale care functioneaza in structura Administratiilor judetene ale finantelor publice			Birouri vamale de frontiera / gradul	Birouri vamale de interior / gradul
				Denumirea	Categoria	Servicii fiscale municipale	Servicii fiscale orasenesti	Birouri fiscale comunale		
0	1	2	3	4	5	6	7	8	9	10
6	CRAIOVA	39	Craiova	Dolj	A	nu are	Calafat Filiasi Segarcea Bechet Bailesti	nu are	BECHET GR. II CALAFAT GR. II AEROPORT CRAIOVA GR. II	DOLJ GR. I
				1			5		3	1
				Gorj	B	nu are	Motru Novaci Tg. Carburnesti Rovinari	nu are		GORJ GR. II
				1			4		1	
				Mehedinti	B	nu are	Strehala Orsova Vinju Mare Baia de Arama	nu are	MEHEDINTI GR. II ORSOVA GR. II PORTILE DE FIER I GR. I PORTILE DE FIER II GR. II	
				1			4		4	
				Olt	B	Caracal	Bals Corabia	nu are		OLT GR. II CORABIA GR. II
				1		1	2		2	
				Valcea	B	Dragasani	Balcesti Gura Lotrului Horezu Babeni	nu are		VALCEA GR. II
				1		1	4		1	
				5		2	19	0	7	5

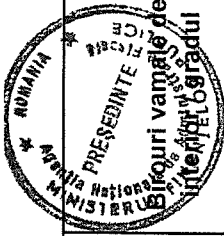

Nr. crt.	Denumirea generala a regiunilor publice si sediul	numar total unitati subordonate	Administratiile pentru contribuabili mijlocii constituite la nivelul regiunii	Administratiile judetene ale finantelor publice		Servicii / birouri fiscale care functioneaza in structura Administratiilor judetene ale finantelor publice			Birouri vamale de frontiera / gradul
				Denumirea	Categoria	Servicii fiscale municipale	Servicii fiscale orasenesti	Birouri fiscale comunale	
0	1	2	3	4	5	6	7	8	9
				Braila	B	nu are	Insuratei Faurei Ianca 3	nu are	BRAILA GR. II ZONA LIBERA BRAILA GR. II
				1					2
				Buzau	B	Ramnicu-Sarat	Pogoanele Patarlagele 2	nu are	
				1			Efortie		
				Constanta	A	Mangalia	Harsova	nu are	CONSTANTA GR. I CONSTANTA SUD GR. I
				1			Navodari *		MIHAIL KOGALNICEANU GR. II
				1		2	Baneasa *		MANGALIA GR. II
							4		4
7	GALATI	42	Galati **	Galati	A	Tecuci	Targu Bujor	nu are	GALATI GR. I ZONA LIBERA GALATI GR. II GIURGIULESTI GR. I OANCEA GR. II
				1		1	1	0	
							Babadag Macin		TULCEA GR. II SULINA GR. II
				Tulcea	B	nu are	Sulina	Baia	AEROPORT DELTA DUNARII TULCEA GR. II
				1			3	1	3
				Vrancea	B	Adjud	Panciu	nu are	
				1		1	1		
				6		5	14	1	13
				40		47	108	5	50
	TOTAL	291	7						
									VRANCEA GR. II
									1
									2
									34

*) unitati care nu au constituita structura de trezorerie
 **) Functioneaza in municipiul Constanta