

MINISTERUL FINANTELOR PUBLICE
AGENȚIA NAȚIONALĂ DE ADMINISTRARE FISCALĂ

ORDIN NR. ³¹²⁸.....

Președintele Agenției Naționale de Administrare Fiscală,

În temeiul prevederilor art. 11 alin. (3), ale art. 13 alin. (3) și alin. (4) din Hotărârea Guvernului nr. 520/2013 privind organizarea și funcționarea Agenției Naționale de Administrare Fiscală, cu modificările și completările ulterioare;

În conformitate cu prevederile Hotărârii Guvernului nr. 520/2013 privind organizarea și funcționarea Agenției Naționale de Administrare Fiscală, cu modificările și completările ulterioare, ale Legii nr. 188/1999 privind Statutul funcționarilor publici, republicată (2), cu modificările și completările ulterioare și ale Legii nr. 53/2003 – Codul muncii, republicată, cu modificările și completările ulterioare,

Având în vedere:

- Legea nr. 30/2018 pentru completarea art. 30 din Legea nr. 207/2015 privind Codul de procedură fiscală, cu modificările ulterioare;

- Hotărârea Guvernului nr. 884/2018 pentru modificarea și completarea Hotărârii Guvernului nr. 520/2013 privind organizarea și funcționarea Agenției Naționale de Administrare Fiscală;

- Ordinul nr. ~~3116/2018~~ ³¹²⁸ al președintelui Agenției Naționale de Administrare Fiscală privind repartizarea numărului total de posturi pentru aparatul propriu al Agenției Naționale de Administrare Fiscală și pentru fiecare dintre unitățile subordonate,

Emite următorul:

ORDIN:

Art. 1. (1) Cu data intrării în vigoare a Hotărârii Guvernului nr. 884/2018, se aprobă structura organizatorică a **Direcției Generale Regionale a Finanțelor Publice București**, prevăzută în anexele nr. 1.1 - 1.12 la prezentul ordin, după cum urmează:

- Anexa nr. 1.1 - structura organizatorică a aparatului propriu al Direcției Generale Regionale a Finanțelor Publice București;

- Anexa nr. 1.2 - structura organizatorică a administrațiilor sectoarelor 1 - 6 ale finanțelor publice;

- Anexa nr. 1.3 - structura organizatorică a Administrației județene a finanțelor publice Ilfov;

- Anexa nr. 1.4 - structura organizatorică a Administrației fiscale pentru contribuabili mijlocii a municipiului București;

- Anexa nr. 1.5 - structura organizatorică a Administrației fiscale pentru contribuabili nerezidenți;

- Anexa nr. 1.6 - structura organizatorică a Serviciului fiscal orășenesc Buftea;

- Anexa nr. 1.7 - structura organizatorică a Serviciului fiscal orășenesc Bragadiru;
- Anexa nr. 1.8 - structura organizatorică a Biroului vamal de interior - grad I - București;
- Anexa nr. 1.9 - structura organizatorică a Biroului vamal de interior - grad I - Ilfov;
- Anexa nr. 1.10 - structura organizatorică a Biroului vamal de interior - grad II - Poșta;
- Anexa nr. 1.11 - structura organizatorică a Biroului vamal de frontieră - grad I - Otopeni Călători;
- Anexa nr. 1.12 - structura organizatorică a Biroului vamal de frontieră - grad II - Băneasa.

Art. 2 Structurile din cadrul Direcției Generale Regionale a Finanțelor Publice București sunt prevăzute în Anexa nr. 2 la prezentul ordin.

Art. 3 Administrația fiscală pentru contribuabili mijlocii din cadrul Direcției Generale Regionale a Finanțelor Publice București se reorganizează ca Administrația fiscală pentru contribuabili mijlocii a municipiului București, cu structura organizatorică prevăzută în anexa 1.4 la prezentul ordin, concomitent cu înființarea unor structuri corespunzătoare pentru gestionarea contribuabililor mijlocii în cadrul Administrației județene a finanțelor publice Ilfov, în subordinea șefilor de administrație adjuncți - colectare, respectiv șefilor de administrație adjuncți - inspecție fiscală.

Art. 4 Direcția Generală Regională a Finanțelor Publice București va lua măsuri în vederea punerii în aplicare a dispozițiilor legale în vigoare în ceea ce privește personalul din cadrul structurilor organizatorice supuse reorganizării.

Art. 5 (1) Punerea în aplicare a prevederilor prezentului ordin se va face cu încadrarea în numărul maxim de posturi aprobat pentru direcțiile generale regionale ale finanțelor publice, în bugetul de cheltuieli aprobat și cu respectarea prevederilor legale în vigoare.

(2) Încadrarea personalului în numărul maxim de posturi aprobat și în noile structuri organizatorice se face în termen de minimum 30 de zile de la data intrării în vigoare a Hotărârii Guvernului nr. 884/2018.

Art. 6 Anexele nr. 1.1 - 1.12 și nr. 2 fac parte integrantă în prezentul ordin.

Art. 7 Direcția generală de organizare și resurse umane împreună cu Direcția Generală Regională a Finanțelor Publice București vor aduce la îndeplinire prevederile prezentului ordin.

Emis în București, la 13.12.2018

PREȘEDINTE

IONUȚ MIȘĂ

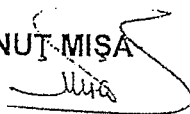

DIRECȚIA GENERALĂ REGIONALĂ A FINANTELOR PUBLICE BUCUREȘTI – APARAT PROPRIU

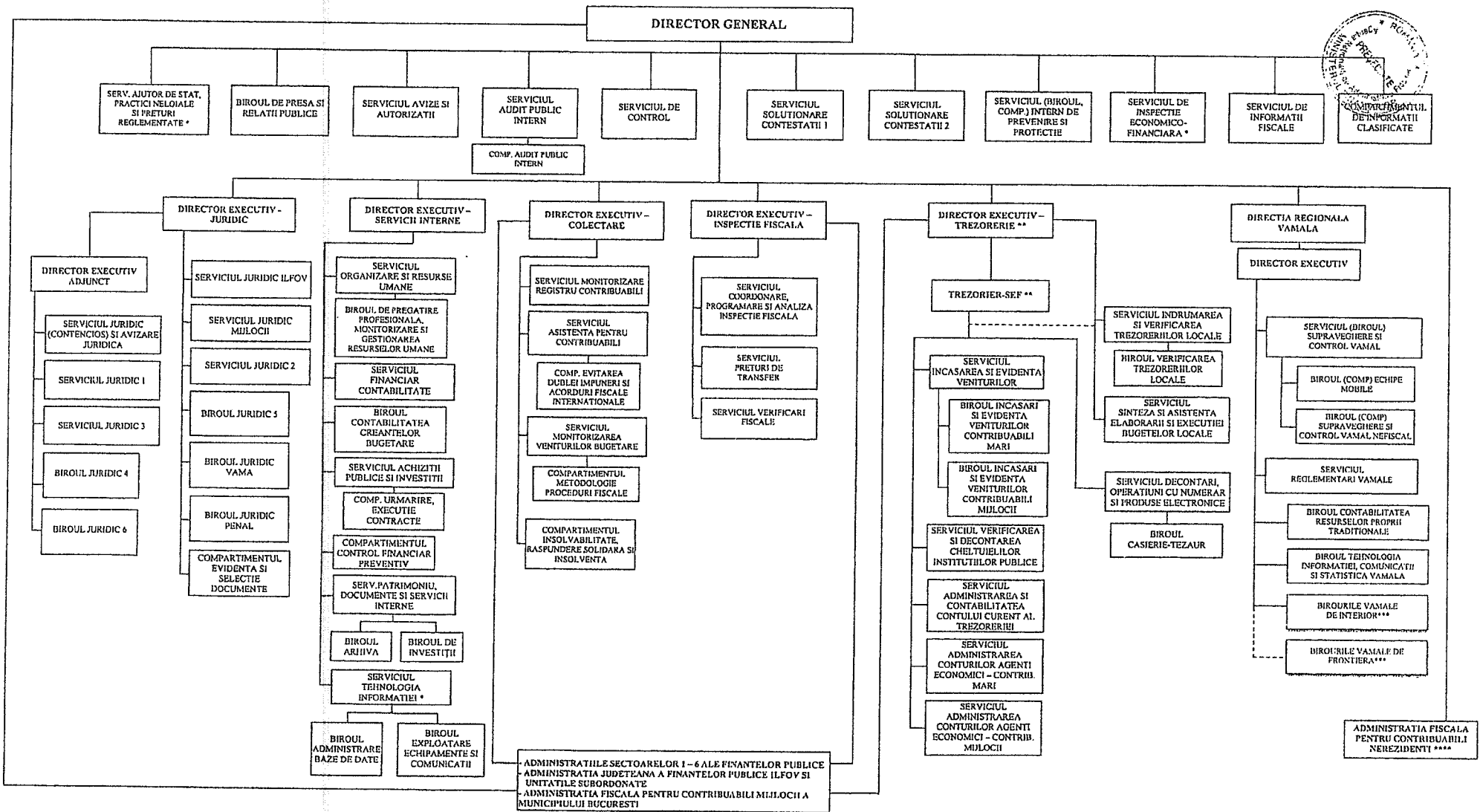

* Din punct de vedere metodologic se subordonează M.F.

** Întreaga structură se subordonează Ministerului de Finanțe - Direcția de contabilitate publică, din punct de vedere metodologic, al organizării și al raportărilor care au legătura cu domeniul de activitate al direcției, Direcția generală de trezorerie și datoric publică, din punct de vedere al fondurilor din bugetul trezoreriei statului și al derulării operațiilor cu titluri de stat destinate populației, având relații funcționale și pe linie metodologică cu celelalte direcții generale din cadrul M.F. conform atribuțiilor acestora.

*** Se stabilesc pentru fiecare regiune prin ordin al președintelui ANAF

**** Funcționează conform structurii prevăzute în anexa nr. 1.5

ADMINISTRATIILE SECTOARELOR 1 – 6 ALE FINANTELOR PUBLICE

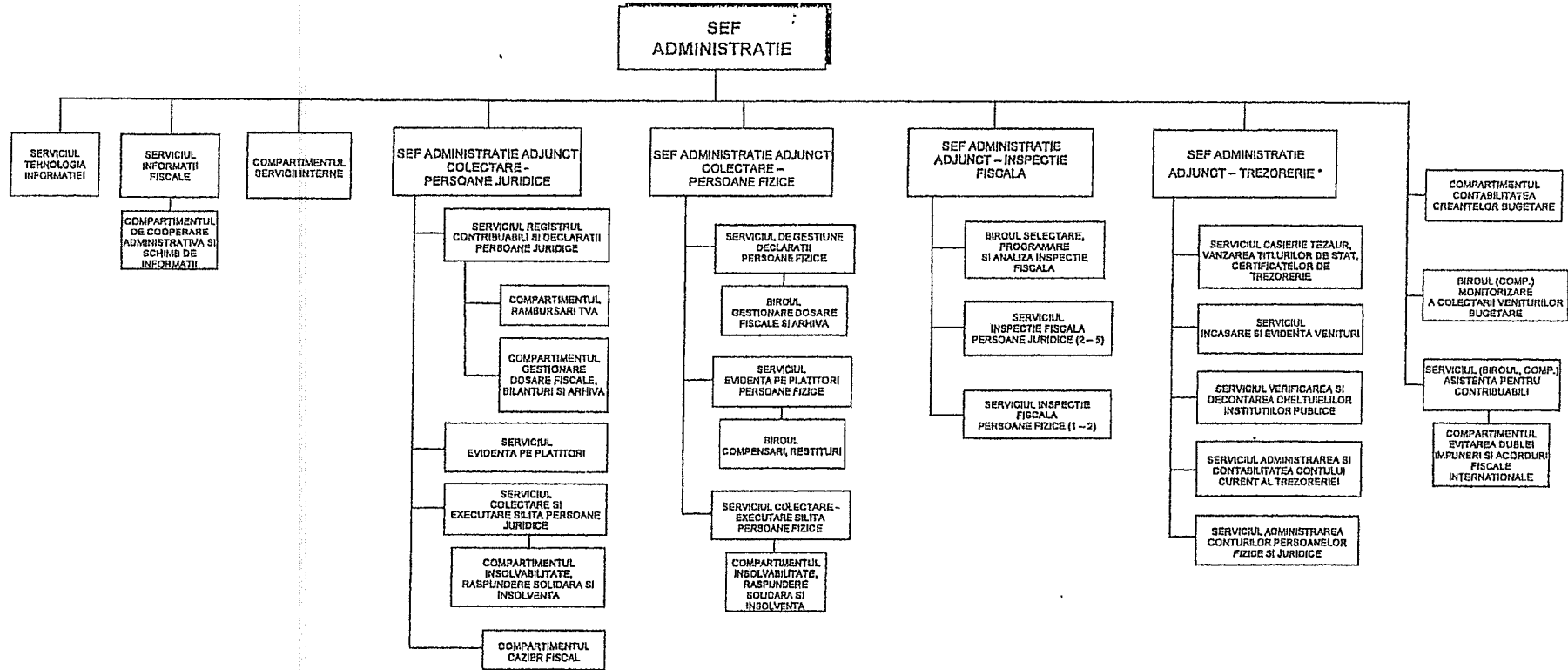

*Întreaga structură se subordonează Ministerului Finanelor Publice - Direcția generală trezorerie și contabilitate publică, din punct de vedere metodologic, al organizării și al raportărilor care au legătură cu domeniul de activitate al direcției generale, Direcția generală de trezorerie și dăruire publică, din punct de vedere al repartizării fondurilor din bugetul trezoreriei statului și al derulării operațiunilor cu titluri de stat deținute populației, având relații funcționale și pe linie metodologică cu celelalte direcții generale din cadrul M.F.P., conform atribuțiilor acestora.

Nota: 1) În situația în care structurile prevăzute la nivel de birou/compartiment vor funcționa la nivel de compartiment, structurile aflate în coordonarea acestora se subordonează direct șefului de administrație

ADMINISTRATIA JUDETEANA A FINANTELOR PUBLICE ILFOV - categoria "A"

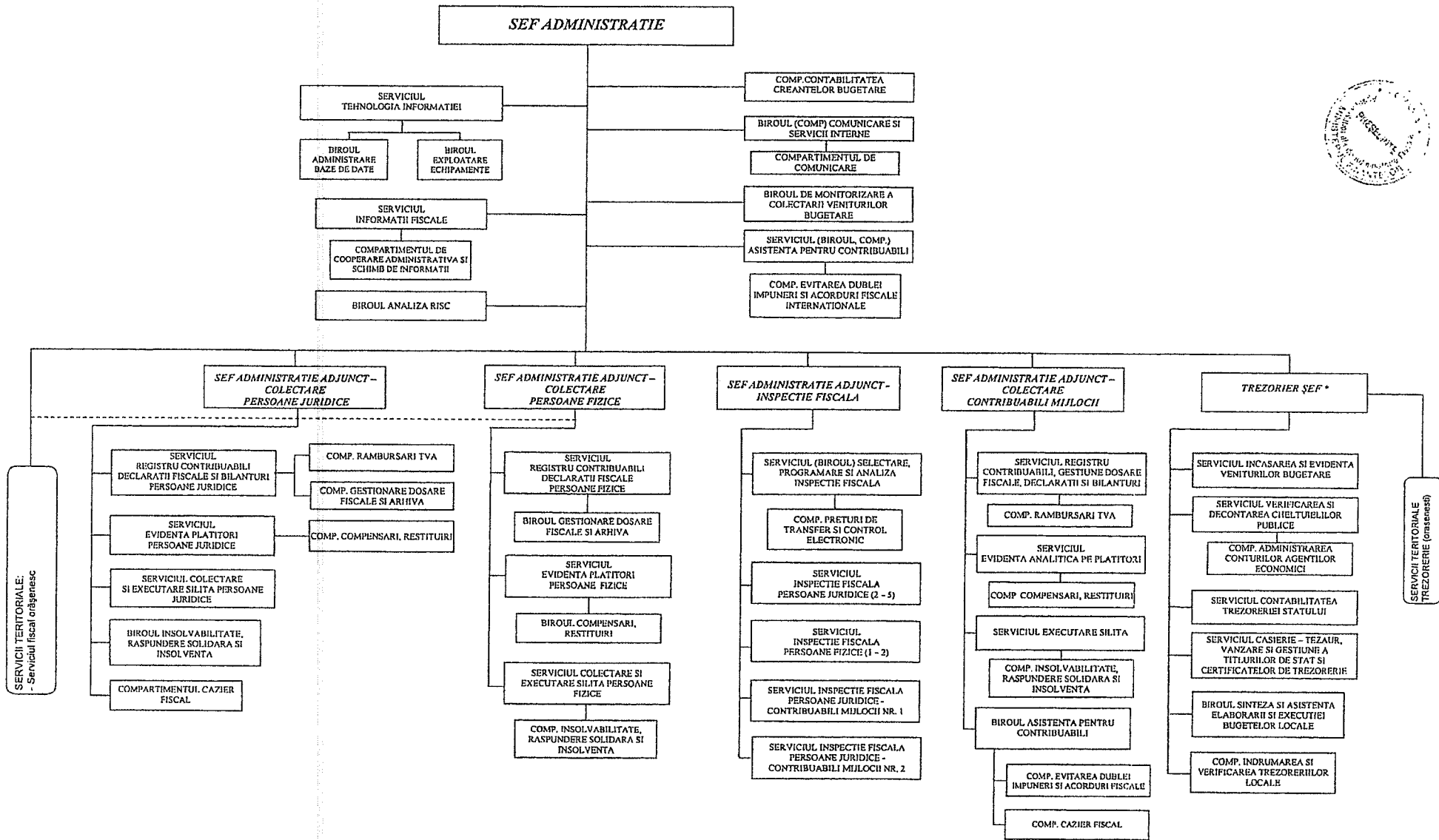

* Întreaga structură se subordonează Ministerului de Finanțe - Direcția de contabilitate publică, din punct de vedere metodologic, al organizării și al raportărilor care au legătură cu domeniul de activitate al direcției, Direcția generală de trezorerie și datorii publice, din punct de vedere al repartizării fondurilor din bugetul trezoreriei statului și al derulării operațiunilor cu titluri de stat destinate populației, având relații funcționale și pe linie metodologică cu celelalte direcții generale din cadrul M.F., conform atribuțiilor acestora.

Nota: În situația în care structurile prevăzute la nivel de birou/compartiment vor funcționa la nivel de compartiment, structurile aflate în coordonarea acestora se subordonează direct șefului de administrație

ADMINISTRAȚIA FISCALĂ PENTRU CONTRIBUABILI MIJLOCII A MUNICIPIULUI BUCUREȘTI

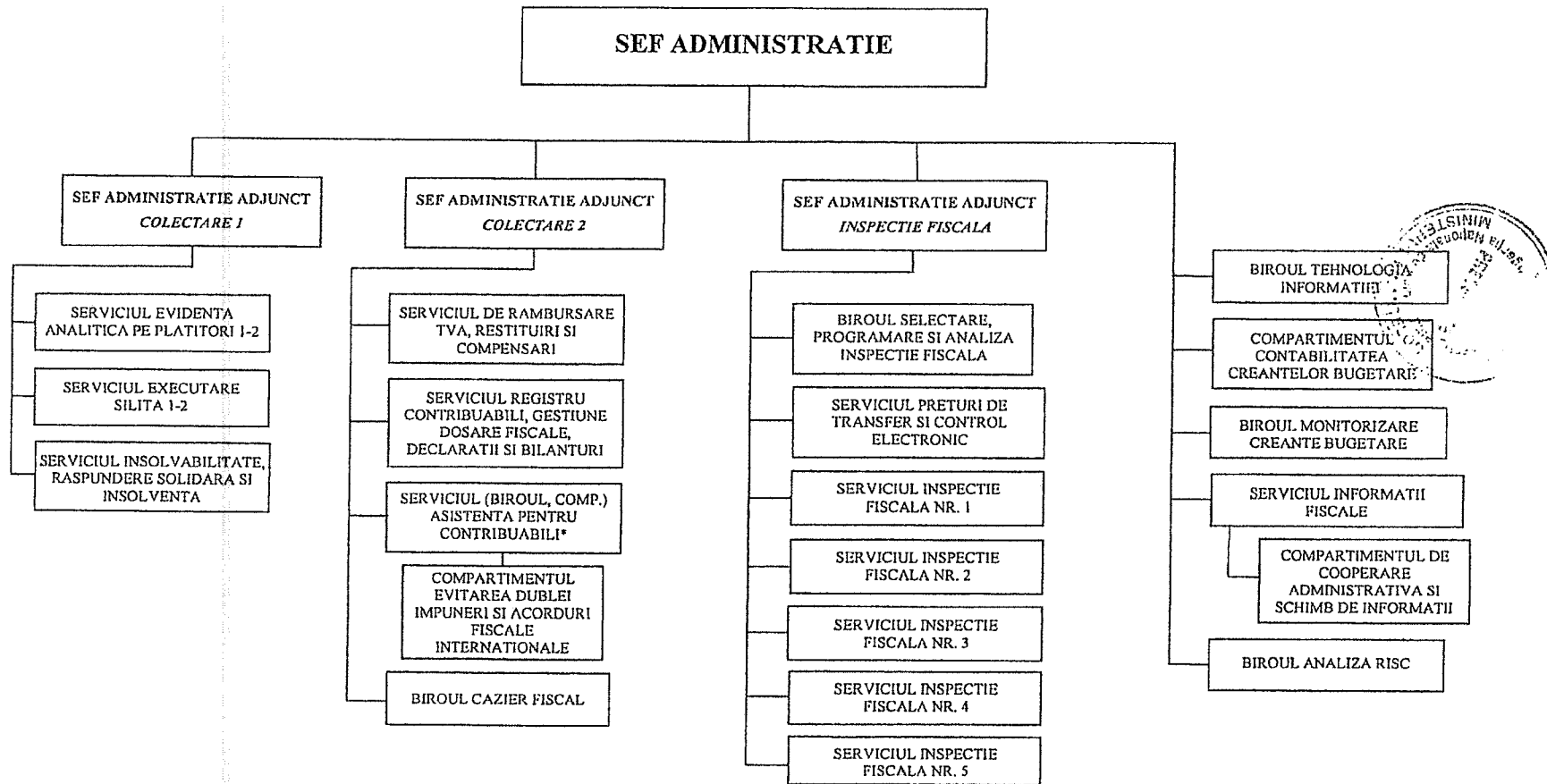

* in cazul in care se va constitui la nivel de compartiment, structura aflata in coordonare va fi prevazuta in subordinea sefului de administratie adjunct

ADMINISTRAȚIA FISCALĂ PENTRU CONTRIBUABILI NEREZIDENTI

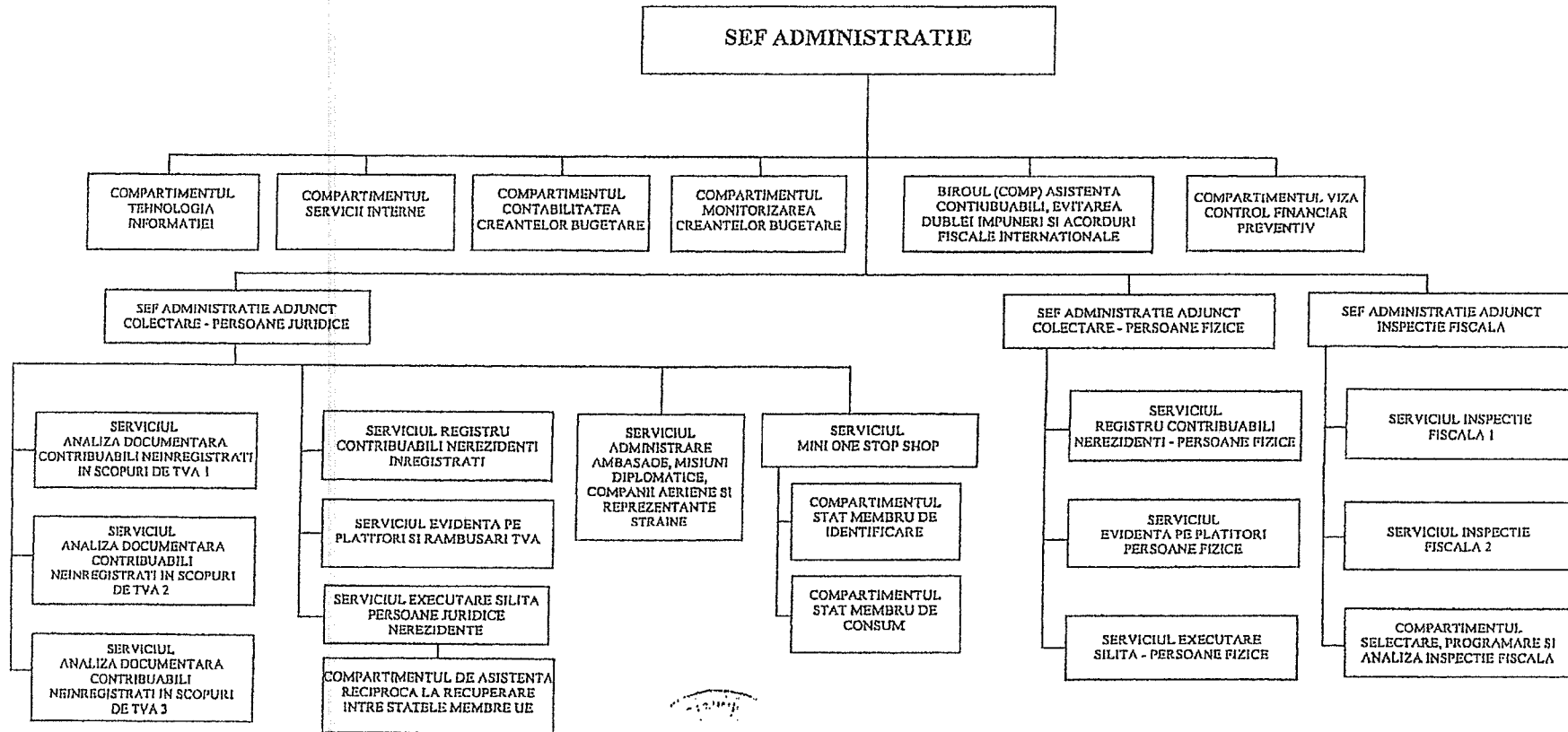

SERVICIUL FISCAL ORASENESC BUFTEA

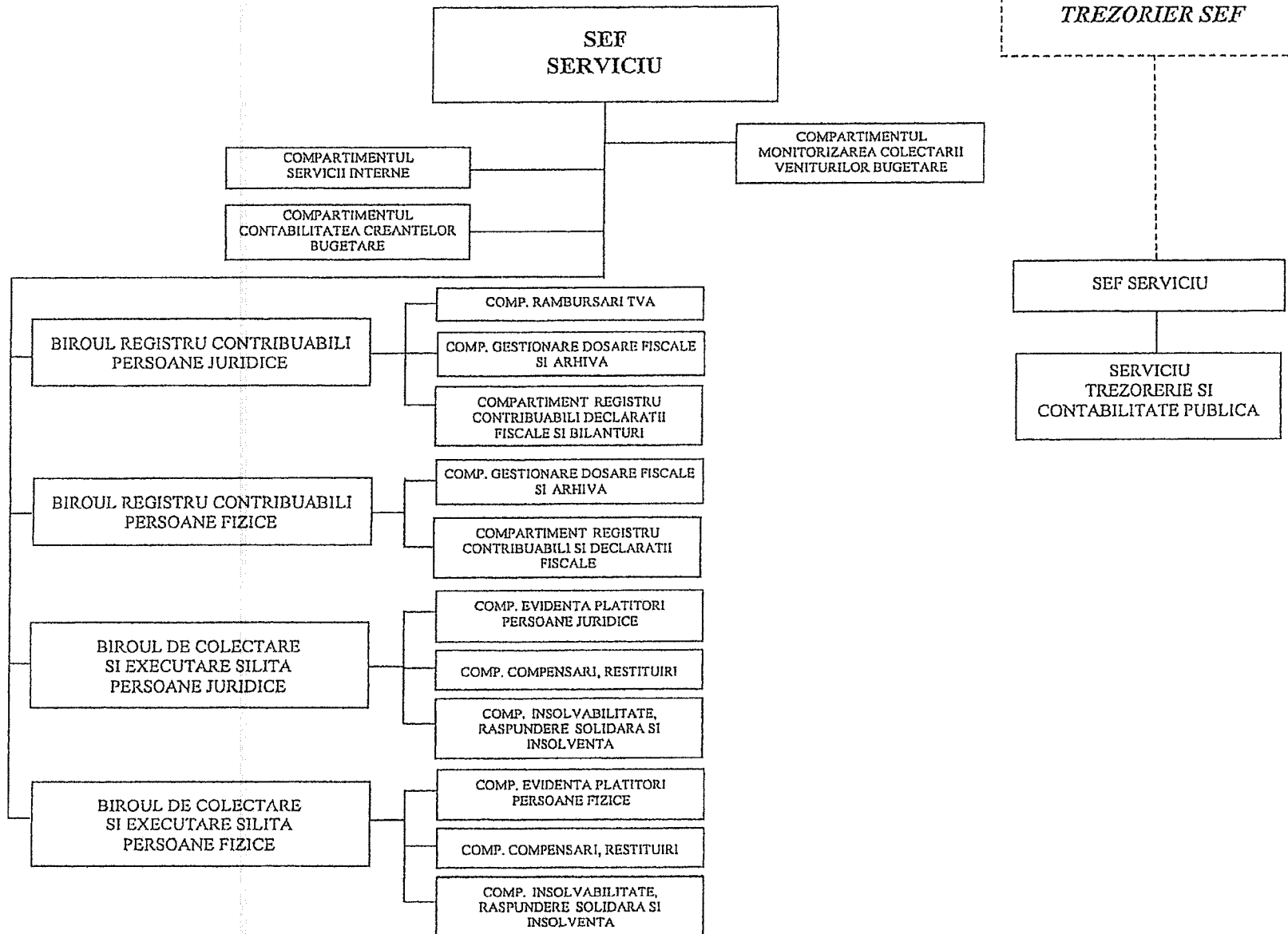

SERVICIUL FISCAL ORASENESC BRAGADIRU

Anexa nr. 1.7 la OpANAF nr. 3128/2018

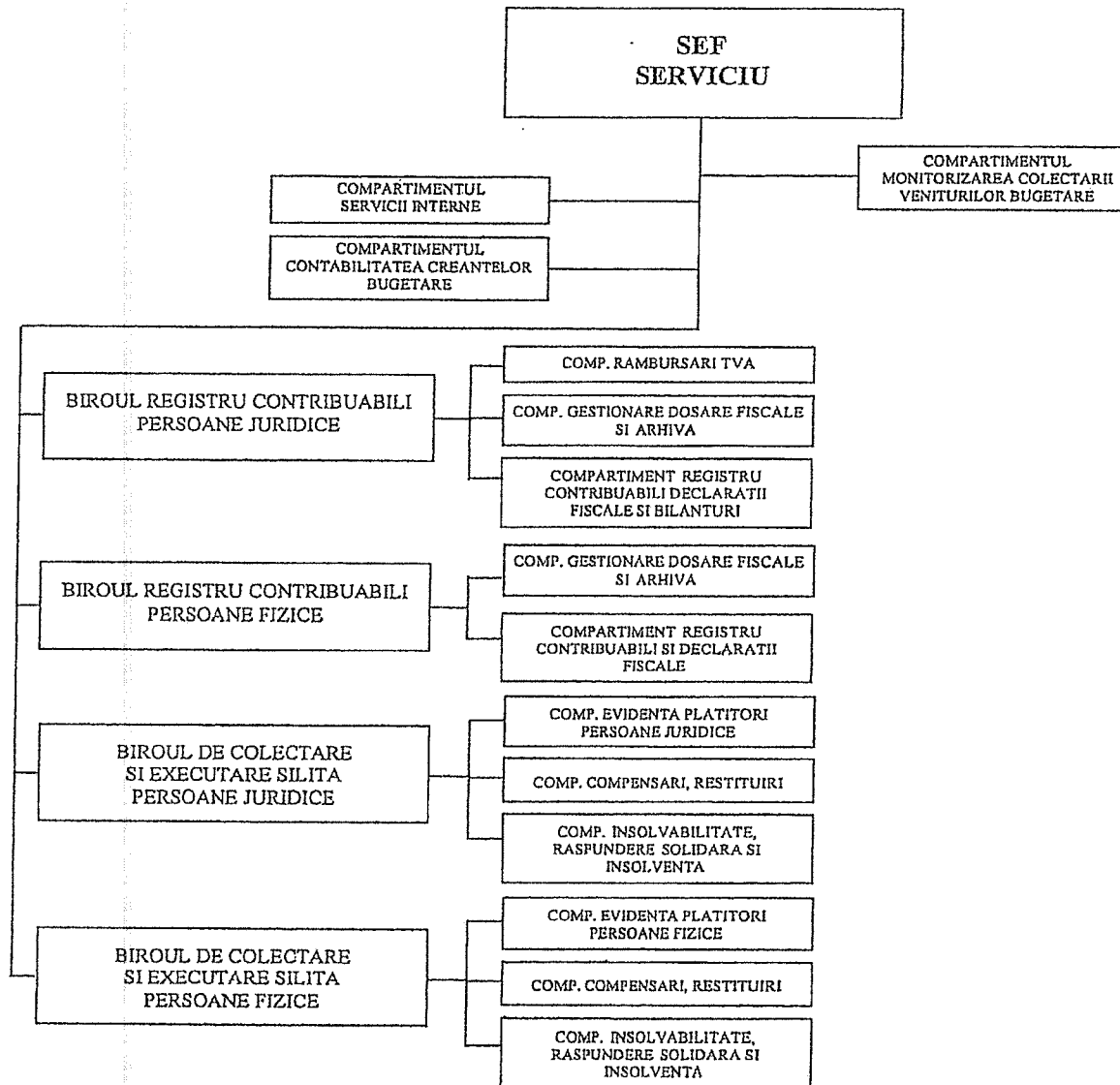

BIROU VAMAL DE INTERIOR – GRADUL I - BUCURESTI

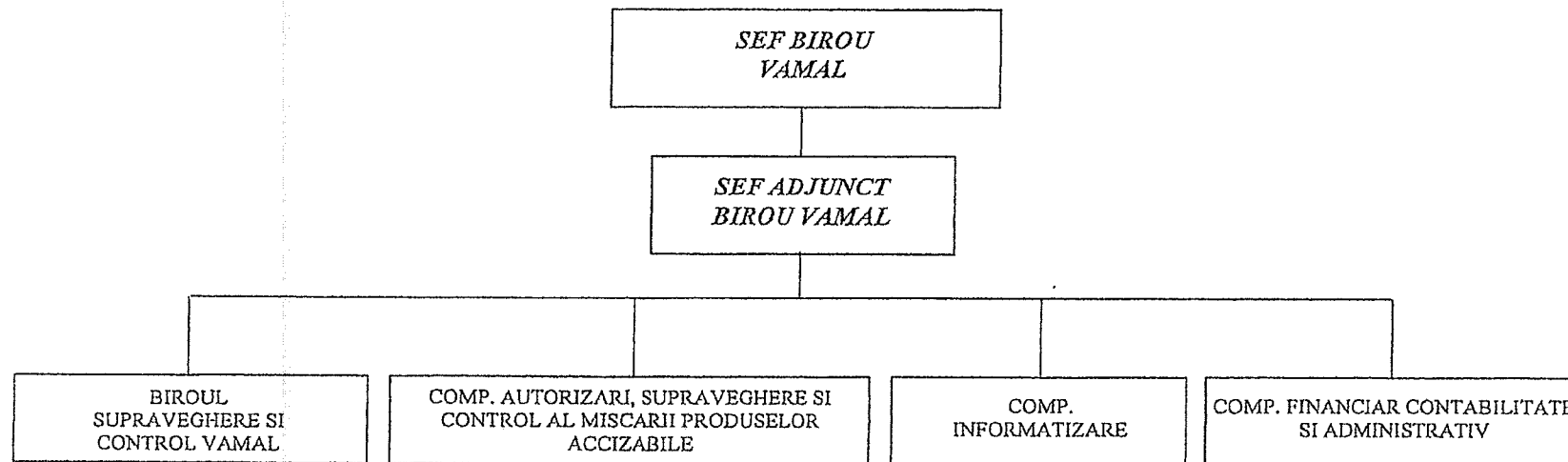

BIROU VAMAL DE INTERIOR – GRADUL I – ILFOV

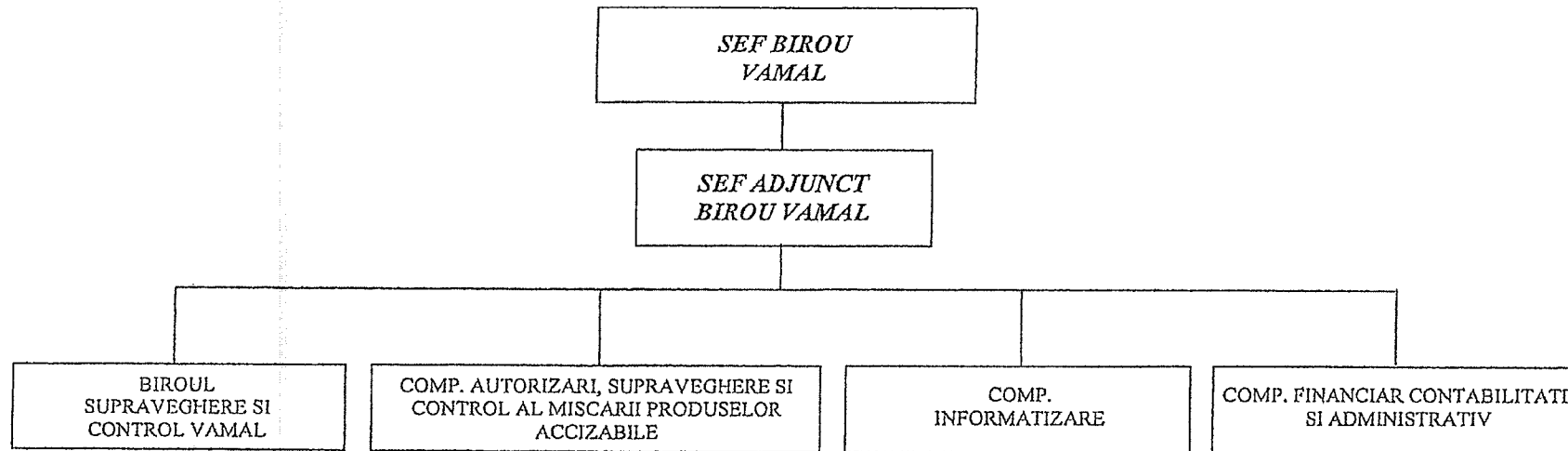

BIROU VAMAL DE INTERIOR – GRADUL II – POSTA

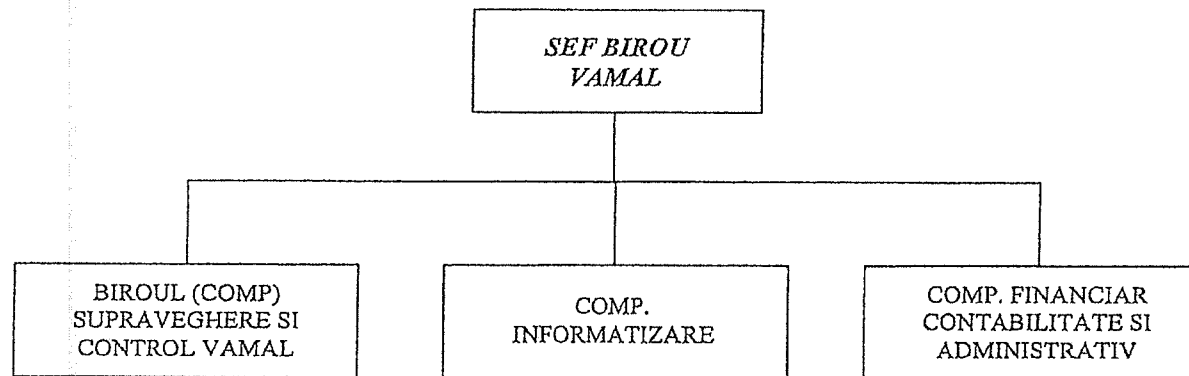

BIROU VAMAL DE FRONTIERA – GRADUL I – OTOPENI CALATORI

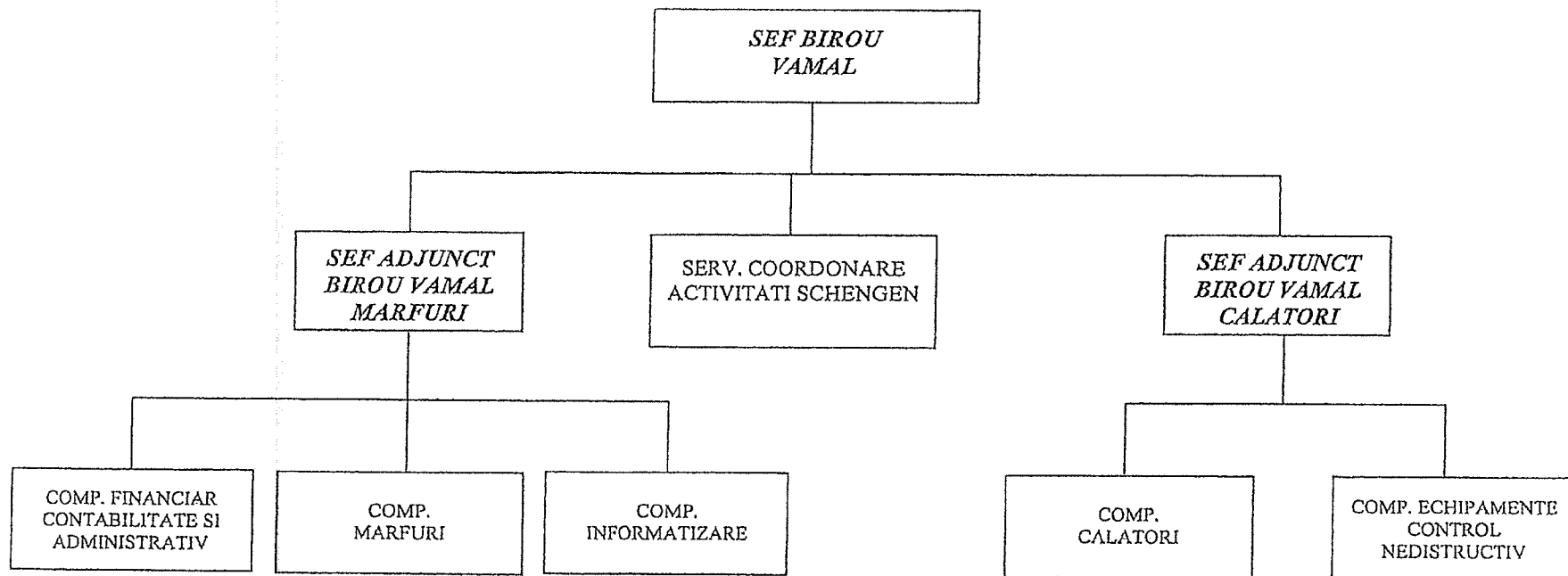

BIROU VAMAL DE FRONTIERA – GRADUL II – BANEASA

Anexa nr. 1.12 la OpANAF nr. *3128/2018*

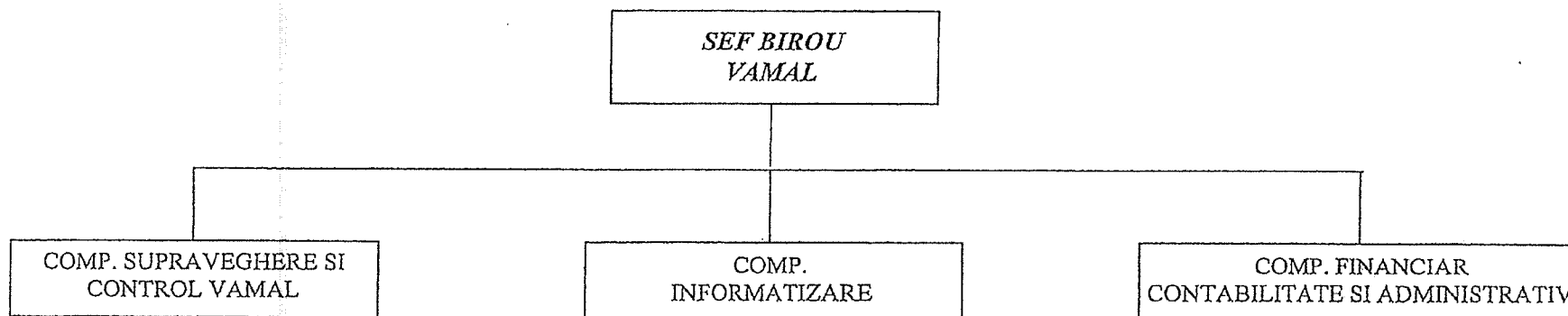

Directia Generala Regionala a Finantelor Publice Bucuresti si unitatile teritoriale

Nr. crt.	Denumirea directiilor generale regionale ale finantelor publice si sediul	numar total unitati subordonate	Administratiile sectoarelor 1 - 6 ale finantelor publice / Administratia județeană a finantelor publice		Administratia fiscala pentru contribuabili nerezidenti	Servicii / birouri fiscale care functioneaza in structura Administratiei județene a finantelor publice Ilfov		Birouri vamale de frontiera / gradul	Birouri vamale de interior / gradul
			Denumirea	Categoria*		Servicii fiscale orasenesti	Birouri fiscale comunale		
0	1	2	4	5	6	7	8	9	10
1	BUCURESTI	16	SECTOR 1	-	Administratia fiscala pentru contribuabili nerezidenti	Buftea	nu are	BANEASA GR. II	ILFOV GR. I
			SECTOR 2						BUCURESTI GR. I
			SECTOR 3						
			SECTOR 4						
			SECTOR 5						
			SECTOR 6						
			Ilfov	A	Administratia fiscala pentru contribuabili mijlocii a municipiului Bucuresti	Bragadiru**	OTOPENI CALATORI GR. I	POSTA GR. II	
7		2	2	0	2	3			

*) Administratiile județene ale finantelor publice se clasifica in administratii de categoria "A", respectiv administratii de categoria "B" in functie de volumul si complexitatea activitatii de administrare a persoanelor fizice

***) unitati care nu au constituita structura de trezorerie