

MINISTERUL FINANTELOR
AGENȚIA NAȚIONALĂ DE ADMINISTRARE FISCALĂ

O R D I N NR.*1099*.....

Președintele Agenției Naționale de Administrare Fiscală,

În temeiul prevederilor art. 11 alin. (3), ale art. 13 alin. (3) și alin. (4) din Hotărârea Guvernului nr. 520/2013 privind organizarea și funcționarea Agenției Naționale de Administrare Fiscală, cu modificările și completările ulterioare;

În conformitate cu prevederile Hotărârii Guvernului nr. 520/2013 privind organizarea și funcționarea Agenției Naționale de Administrare Fiscală, cu modificările și completările ulterioare, ale Ordonanței de urgență a Guvernului nr. 57/2019 privind Codul administrativ, cu modificările și completările ulterioare și ale Legii nr. 53/2003 - Codul muncii, republicată, cu modificările și completările ulterioare,

Având în vedere:

- Legea nr. 207/2015 privind Codul de procedură fiscală, cu modificările și completările ulterioare;

- Legea nr. 296/2023 privind unele măsuri fiscal-bugetare pentru asigurarea sustenabilității financiare a României pe termen lung, cu modificările și completările ulterioare;

- Hotărârea Guvernului nr. 565/2024 pentru modificarea și completarea Hotărârii Guvernului nr. 520/2013 privind organizarea și funcționarea Agenției Naționale de Administrare Fiscală;

- Ordinul nr. *1098/2024* al președintelui Agenției Naționale de Administrare Fiscală privind repartizarea numărului total de posturi pentru aparatul propriu al Agenției Naționale de Administrare Fiscală și pentru fiecare dintre structurile subordonate;

- Referatul de aprobare nr. A_RUM 3171/30.05.2024 al Direcției generale de organizare și resurse umane,

Emite următorul:

O R D I N :

Art. 1 (1) Se aprobă structura organizatorică a **Direcțiilor generale regionale ale finanțelor publice Iași, Galați, Ploiești, Craiova, Timișoara, Cluj-Napoca și Brașov**, astfel cum este prevăzut în Anexa la prezentul ordin, care face parte integrantă din acesta.

- Anexa nr. 1.1 - structura organizatorică a aparatului propriu al direcțiilor generale regionale ale finanțelor publice;

- Anexa nr. 1.2 - structura organizatorică a administrațiilor județene ale finanțelor publice de categoria "A" care își au sediul în aceleași localități ca și direcțiile generale regionale ale finanțelor publice;

- Anexa nr. 1.3 - structura organizatorică a administrațiilor județene ale finanțelor publice de categoria "A" care își au sediul în alte localități decât cele în care sunt stabilite direcțiile generale regionale ale finanțelor publice;

- Anexa nr. 1.4 - structura organizatorică a administrațiilor județene ale finanțelor publice de categoria "B" altele decât cele care au sediul stabilit în aceleași localități în care sunt stabilite direcțiile generale regionale ale finanțelor publice;

- Anexa nr. 1.5 - structura organizatorică a unităților fiscale municipale;

- Anexa nr. 1.6 - structura organizatorică a unităților fiscale orașenești;

- Anexa nr. 1.7 - structura organizatorică a unităților fiscale comunale.

Art. 2 Structurile din cadrul direcțiilor generale regionale ale finanțelor publice și clasificarea administrațiilor județene ale finanțelor publice în categorii sunt prevăzute în Anexa nr. 2 la prezentul ordin.

Art. 3 Direcțiile generale regionale ale finanțelor publice Iași, Galați, Ploiești, Craiova, Timișoara, Cluj-Napoca și Brașov vor lua măsuri în vederea punerii în aplicare a dispozițiilor legale în vigoare în ceea ce privește personalul din cadrul structurilor organizatorice supuse reorganizării.

Art. 4 Punerea în aplicare a prevederilor prezentului ordin se va face cu încadrarea în numărul maxim de posturi aprobat pentru direcțiile generale regionale ale finanțelor publice, în bugetul de cheltuieli aprobat și cu respectarea prevederilor legale în vigoare.

Art. 5 Prezentul ordin produce efecte de la data aprobării statelor de funcții ale direcțiilor generale regionale ale finanțelor publice, acestora revenindu-le obligația respectării drepturilor de carieră aplicabile personalului din cadrul structurilor organizatorice supuse reorganizării.

Art. 6 Anexele nr. 1.1 - 1.7 și nr. 2 fac parte integrantă din prezentul ordin.

Art. 7 Orice altă prevedere contrară prezentului ordin își încetează aplicabilitatea.

Art. 8 Direcția generală de organizare și resurse umane împreună cu Direcțiile generale regionale ale finanțelor publice Iași, Galați, Ploiești, Craiova, Timișoara, Cluj-Napoca și Brașov vor aduce la îndeplinire prevederile prezentului ordin.

Emis în București la 11. 06. 2024

P R E S E D I N T E
NICOLETA MIHARA CIRCIUMARU
ROMANIA





DIRECȚIA GENERALĂ REGIONALĂ A FINANTELOR PUBLICE – APARAT PROPRIU

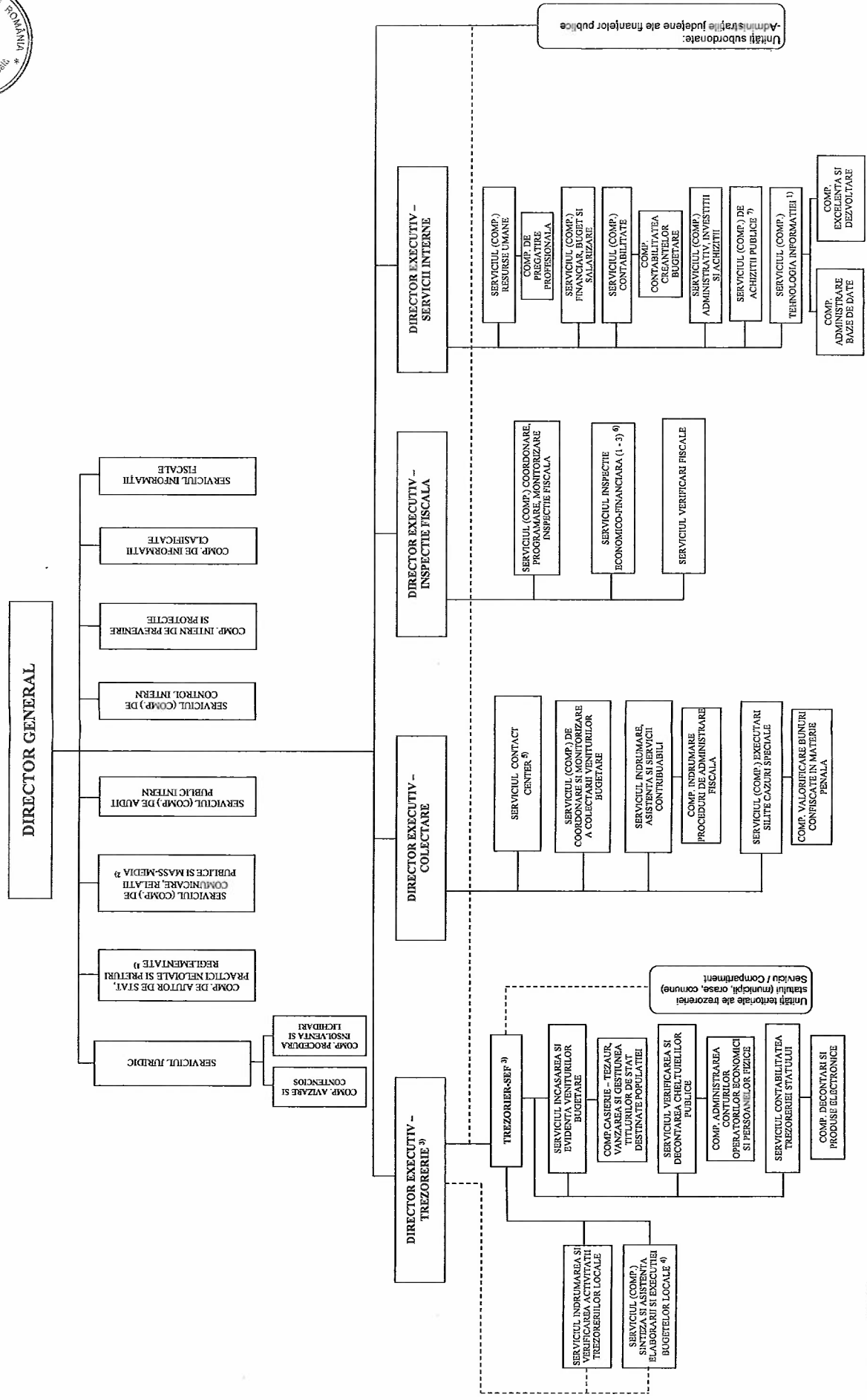

1) Din punct de vedere metodologic se subordonează M.F.
 2) În situația în care structura se organizează la nivel de compartiment, aceasta va funcționa cu un număr minim de 6 posturi.
 3) Întreaga structură se subordonează Ministerului de Finanțe - Direcția Generală de Contabilitate Publică, din punct de vedere metodologic, al organizării și al raportării care au legătură cu domeniul de activitate al direcției generale, Direcția Generală de Trezorerie și din punct de vedere al repartizării fondurilor din bugetul trezoreriei statului, al denumirii operațiunilor cu titluri de stat destinate populației, al denumirii operațiunilor cu numerar ale UTS în relația cu BNR/BC și având relații funcționale și pe linie metodologică cu celelalte direcții generale din cadrul M.F., conform atribuțiilor acestora.
 4) În situația în care structura de sineciză și asistența elaborează și execută bugetelor locale nu îndeplinește normativul de structură (serviciu), se va organiza în nivel de compartiment în subordinea Serviciului Îndrumare și Verificare Activități Trezorerii Locale.
 5) La DGRFP Iași se organizează un compartiment în nivelul AJFP Bacău, iar în DGRFP Cluj-Napoca se organizează un compartiment în nivelul AJFP Sibiu-Mare pentru persoane fizice și un compartiment în nivelul AJFP Bihor pentru persoane juridice.
 6) Din punct de vedere metodologic se subordonează M.F. Structura de Inspectie economico-financiară se organizează prin crearea de compartimente de inspectie economico-financiară aferente județelor din aria de competență, în subordinea Serviciilor de inspectie economico-financiară regionale, conform precizărilor Direcției Generale de Inspectie economico-financiară de structură (serviciu).
 7) În situația în care nu îndeplinește normativul de structură (serviciu), se va organiza la nivel de compartiment în subordinea Serviciului administrativ, investiții și achiziții.
 Notă: În situația în care structurile (serviciu/compartimente) nu pot fi constituite datorită numărului insuficient de posturi, atribuțiile acestora vor fi preluate de alte structuri din același domeniu.

ADMINISTRAȚIA JUDEȚEANĂ A FINANTELOR PUBLICE - categoria "A"
 (Se aplică Administrațiilor Județene ale Finanțelor Publice care au sediul stabilit în aceleași localități ca și direcțiile generale regionale ale finanțelor publice, respectiv: AJFP IAȘI, GALAȚI, PRAHOVA, DOLJ, TIMIȘ, CLUJ, BRAȘOV)

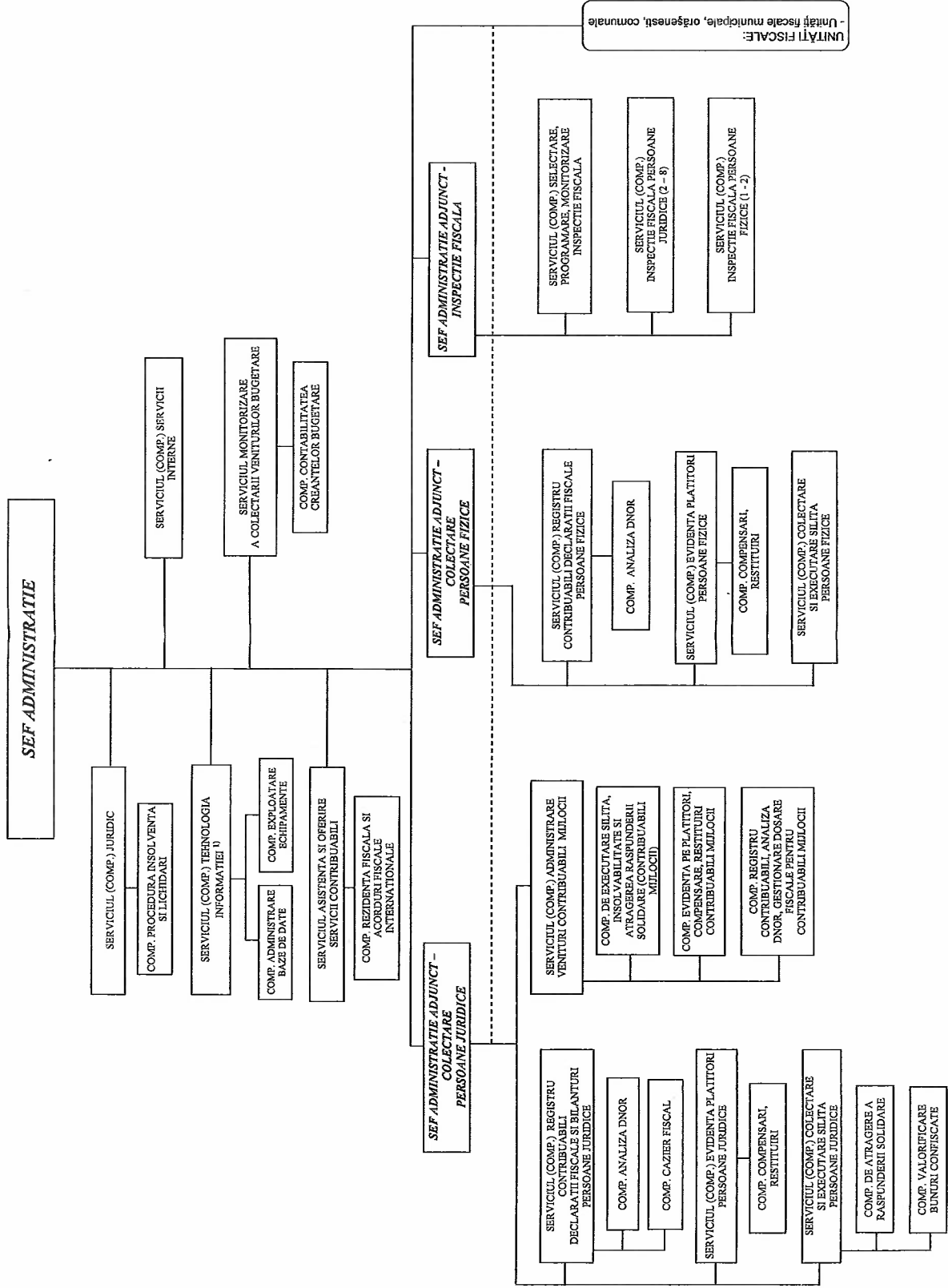

¹⁾ Din punct de vedere metodologic se subordonează M.F.
 Notă: - În situația în care structurile prevăzute la nivel de serviciu vor funcționa la nivel de compartiment, structurile aflate în coordonarea acestora se subordonează direct șefului de administrație (adjunct).
 - În situația în care structurile (serviciu/compartimente) nu pot fi constituite datorită numărului insuficient de posturi, atribuțiile acestora vor fi preluate de alte structuri din același domeniu

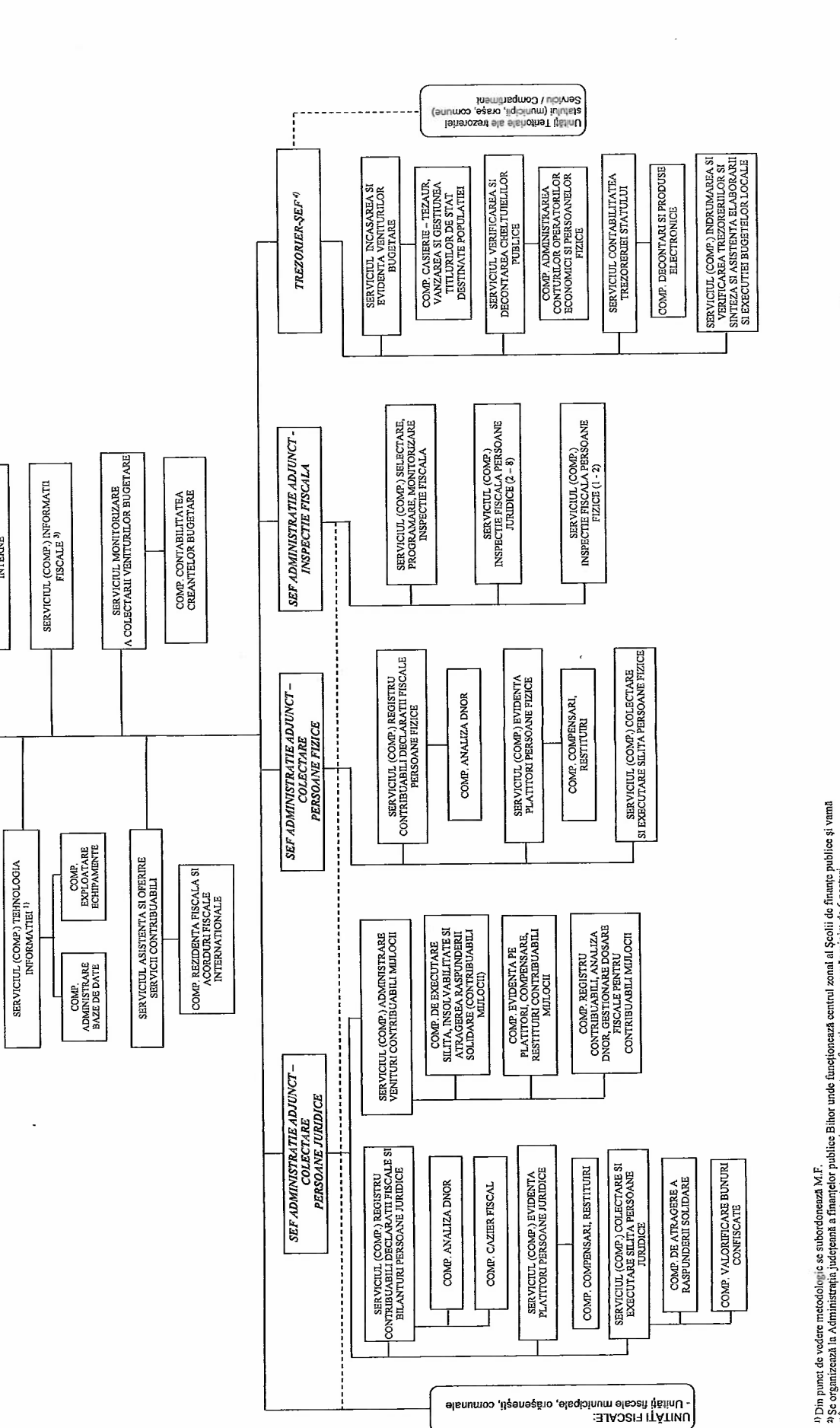

1) Din punct de vedere metodologic se subordonează M.F.

2) Se organizează în Administrația Județeană a Finanțelor publice Bihor unde funcționează centrul zonal al Școlii de finanțe publice și vamă

3) În situația în care structura se organizează la nivelul de compartiment, aceasta va funcționa cu un număr minim de 6 posturi

4) Întreaga structură se subordonează Ministerului Finanelor - Direcția generală de contabilitate publică, din punct de vedere metodologic, al organizațiilor care au legătură cu domeniul de activitate al direcției generale, Direcția generală de trezorerie și datorie publică, din punct de vedere al repartizării fondurilor din bugetul trezoreriei statului, al detaliilor operațiilor cu titluri de stat destinate populației, al detaliilor operațiilor cu numerar ale UTS în relația cu BNR/BC și având rețeaua funcțională și pe linie metodologică cu celelalte direcții generale din cadrul M.F. conform atribuțiilor acestora

Ndtd! - În situația în care structurile prevăzute la nivel de serviciu vor funcționa la nivel de compartiment, structurile adăugate în coordonarea acestora se subordonează direct șefului de administrație (adjunct)

- În situația în care structurile (servicii/compartimente) nu pot fi constituite datorită mărimumului insuficient de posturi, atribuțiile acestora vor fi preluate de alte structuri din aceeași domeniu

UNITATE FISCALĂ MUNICIPALĂ*
 (se organizează și funcționează la nivelul municipiilor nereședință de județ)

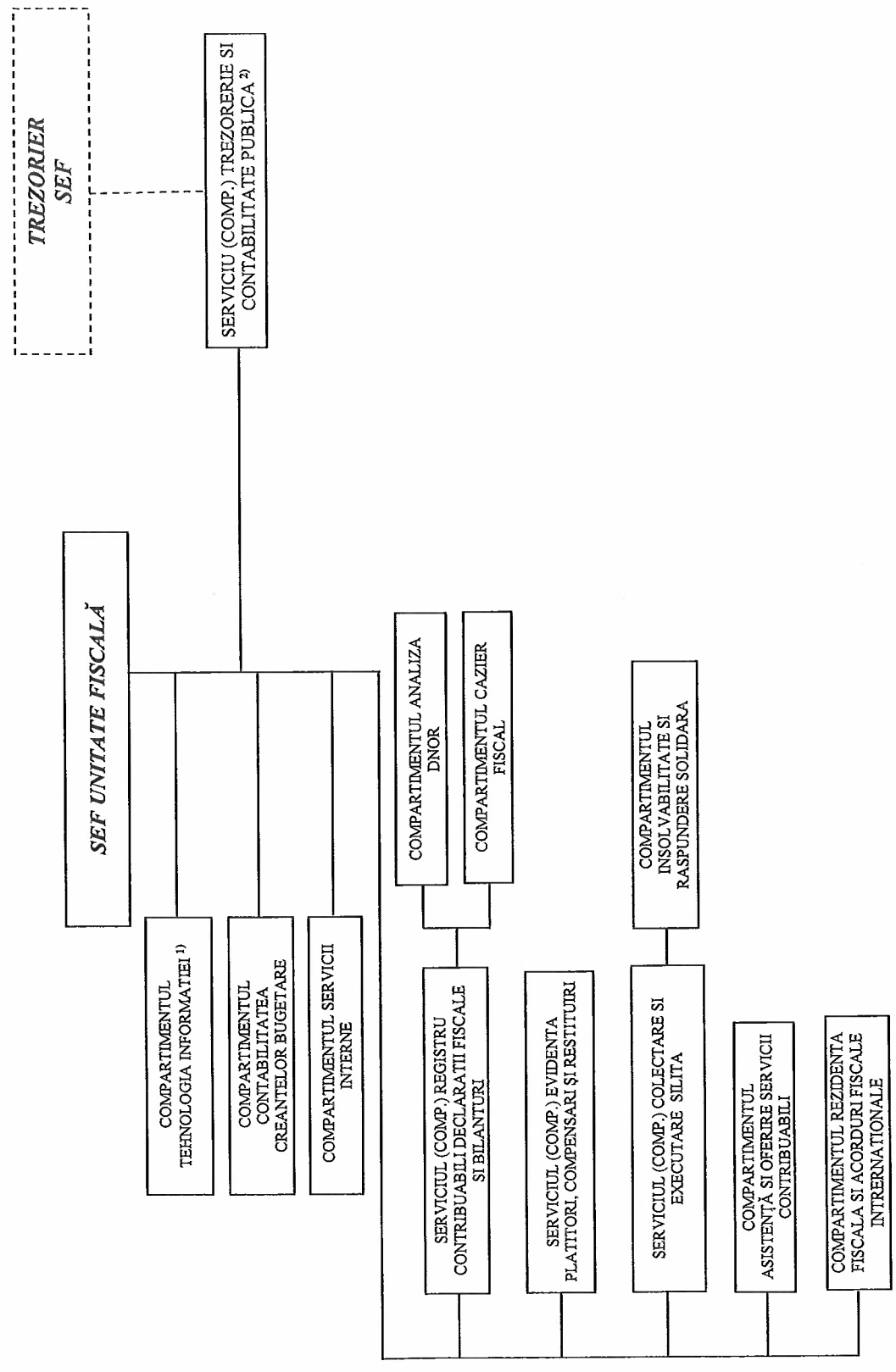

* Unitatea Fiscală se constituie la nivel de direcție, cu respectarea normativului de posturi prevăzut de lege
 1) Din punct de vedere metodologic se subordonează M.F.
 2) În situația în care structura de trezorerie nu se poate organiza la nivel de serviciu, se va constitui la nivel de compartiment, în cadrul Unității Fiscale
 Notă: - În situația în care structurile prevăzute la nivel de serviciu vor funcționa la nivel de compartiment, structurile aflate în coordonarea acestora se subordonează direct șefului de unitate fiscală
 - în situația în care nu pot fi constituite structurile (servicii/compartimente) datorită numărului insuficient de posturi (cu excepția activității de trezorerie), atribuțiile acestora vor fi preluate între structurile aceleiași activități

UNITATE FISCALĂ ORĂȘENEASCĂ *

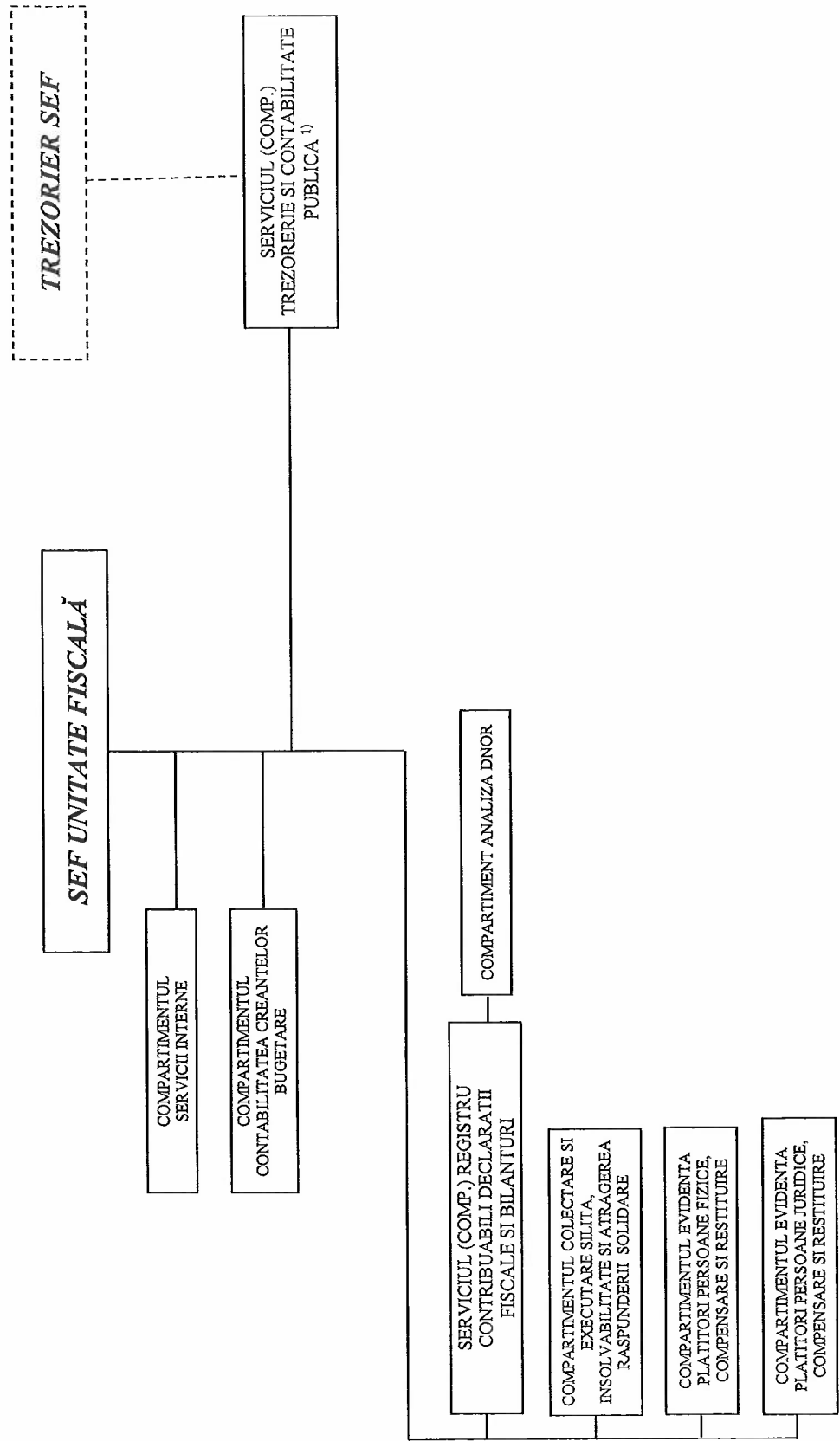

* Unitatea Fiscală se constituie la nivel de servicii, cu respectarea normativului de posturi prevăzut de lege
 1) În situația în care structura de trezorerie nu se poate organiza la nivel de serviciu, se va constitui la nivel de compartiment, în cadrul Unității Fiscale
 Notă: - În situația în care structura prevăzută la nivel de serviciu va funcționa la nivelul compartiment, compartimentul aflat în coordonarea acestuia se subordonează direct șefului de unitate fiscală
 - În situația în care nu pot fi constituite structurile (servicii/compartimente) datorită numărului insuficient de posturi (cu excepția activității de trezorerie), atribuțiile acestora vor fi preluate între structurile aceleiași activități

UNITATE FISCALĂ COMUNALĂ*

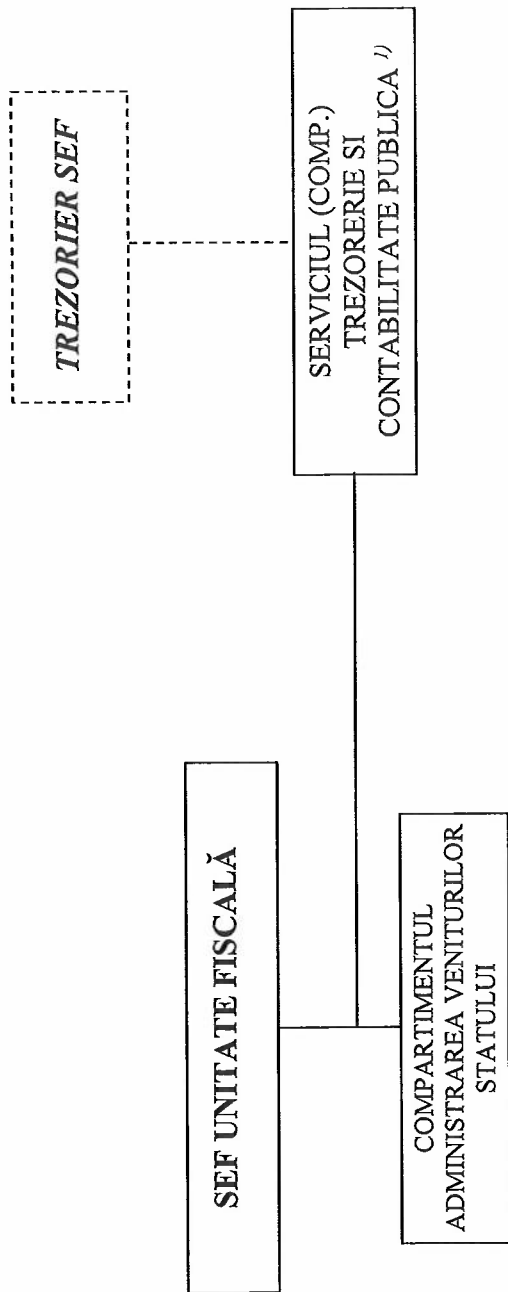

* Unitatea Fiscală se constituie la nivel de serviciu, cu respectarea normativului de posturi prevăzut de lege
1) În situația în care structura de trezorerie nu se poate organiza la nivel de serviciu, se va constitui la nivel de compartiment, în cadrul Unității Fiscale





Direcțiile generale regionale ale finanțelor publice și structurile din cadrul acestora

Nr. crt.	Denumirea direcțiilor generale regionale ale finanțelor publice și sediul	Număr total structuri subordonate	Administrațiile județene ale finanțelor publice		Unități fiscale care funcționează în structura Administrațiilor județene ale finanțelor publice			
			Denumirea	Categoria*	Unități fiscale municipale	Unități fiscale orășenești	Unități fiscale comunale	
0	1	2	4	5	6	7	8	
1	PLOIEȘTI	34	Argeș	A	Câmpulung	Costești	nu are	
					Curtea de Argeș	Topoloveni		
			1		2	3		
			Calarași	B	Oltenița	Lehliu	nu are	
						Budești		
			1		1	2		
			Dâmbovița	B	nu are	Moreni	nu are	
						Găești		
						Pucioasa		
						Titu		
			1			4		
			Giurgiu	B	nu are	Bolintin-Vale	nu are	
						Mihăilești		
			1			2		
			Ialomița	B		Fetești	nu are	nu are
						Urziceni		
1			2					
Prahova	A	Câmpina	Băicoi**	nu are				
			Mizil					
			Bușteni					
			Slănic					
			Văleni					
			Boldești-Scăeni					
1		1	6					
Teleorman	B		Turnu Măgurele	Videle	nu are			
			Roșiori de Vede	Zimnicea				
1		2	2					
7			8	19	0			

*) Administrațiile județene ale finanțelor publice se clasifică în administrații de categoria "A", respectiv administrații de categoria "B" în funcție de volumul și complexitatea activității de administrare a persoanelor fizice

***) unități care nu au constituită structura de trezorerie



Nr. crt.	Denumirea direcțiilor generale regionale ale finanțelor publice și sediul	Număr total structuri subordonate	Administrațiile județene ale finanțelor publice		Unități fiscale care funcționează în structura Administrațiilor județene ale finanțelor publice		
			Denumirea	Categoria*	Unități fiscale municipale	Unități fiscale orășenești	Unități fiscale comunale
0	1	2	4	5	6	7	8
2	TIMIȘOARA	26	Arad	A	nu are	Chișineu-Criș	Săvârșin
						Lipova	
						Ineu	
						Sebiș	
			1			4	1
			Caraș-Severin	B	Caransebeș	Băile Herculane**	Bozovici
						Moldova Nouă	
						Oravița	
						Oțelul Roșu	
			1		1	4	1
			Hunedoara	B	Brad	Hațeg	nu are
					Hunedoara		
Orăștie							
Petroșani							
1		4	1				
Timiș	A	Lugoj	Deta	nu are			
			Făget				
			Buziaș				
			Jimbolia				
			Sănnicolau Mare				
1		1	5				
4		6	14	2			

*) Administrațiile județene ale finanțelor publice se clasifică în administrații de categoria "A", respectiv administrații de categoria "B" în funcție de volumul și complexitatea activității de administrare a persoanelor fizice

***) unități care nu au constituită structura de trezorerie



Nr. crt.	Denumirea direcțiilor generale regionale ale finanțelor publice și sediul	Număr total structuri subordonate	Administrațiile județene ale finanțelor publice		Unități fiscale care funcționează în structura Administrațiilor județene ale finanțelor publice			
			Denumirea	Categoria*	Unități fiscale municipale	Unități fiscale orășenești	Unități fiscale comunale	
0	1	2	4	5	6	7	8	
3	CLUJ-NAPOCA	26	Bihor	A	nu are	Aleșd	nu are	
						Beiuș		
						Marghita		
						Salonta		
			1			4		
			Bistrița-Năsăud	B	nu are	Beclean	nu are	
						Năsăud		
						Sângeorz-Băi		
			1			3		
			Cluj	A	nu are	Turda	Huedin	nu are
						Dej		
						Gherla		
			1			3	1	
			Maramureș	B	Sighetu Marmăției	Târgu Lăpuș	nu are	
Vișeu de Sus								
1			1	2				
Satu Mare	B	Carei	Negrești-Oaș	nu are				
			Tășnad					
1			1	2				
Sălaj	B	nu are	Șimleu Silvaniei	nu are				
			Jibou					
			Cehu Silvaniei					
1			3					
6			5	15	0			

*) Administrațiile județene ale finanțelor publice se clasifică în administrații de categoria "A", respectiv administrații de categoria "B" în funcție de volumul și complexitatea activității de administrare a persoanelor fizice

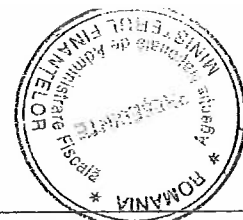

Nr. crt.	Denumirea direcțiilor generale regionale ale finanțelor publice și sediul	Număr total structuri subordonate	Administrațiile județene ale finanțelor publice		Unități fiscale care funcționează în structura Administrațiilor județene ale finanțelor publice		
			Denumirea	Categoria*	Unități fiscale municipale	Unități fiscale orășenești	Unități fiscale comunale
0	1	2	4	5	6	7	8
4	IAȘI	29	Bacau	A	Onesti	Buhusi	Podu-Turcului
						Moinesti	
			1		1	2	1
			Botoșani	B	Dorohoi	Darabani	nu are
						Saveni	
			1		1	2	
			Iași	A	Pașcani	Hârlău	Răducăneni
						Târgu Frumos	
			1		1	2	1
			Neamț	B	Roman	Târgu-Neamț	nu are
						Bicaz	
			1		1	2	
			Suceava	B	Câmpulung Moldovenesc	Gura Humorului	nu are
Rădăuți							
Vatra Dornei							
1		4	2				
Vaslui	B	Bârlad	Negrești	nu are			
					Huși		
1		2	1				
6		10	11	2			

*) Administrațiile județene ale finanțelor publice se clasifică în administrații de categoria "A", respectiv administrații de categoria "B" în funcție de volumul și complexitatea activității de administrare a persoanelor fizice



Nr. crt.	Denumirea direcțiilor generale regionale ale finanțelor publice și sediul	Număr total structuri subordonate	Administrațiile județene ale finanțelor publice		Unități fiscale care funcționează în structura Administrațiilor județene ale finanțelor publice		
			Denumirea	Categoria*	Unități fiscale municipale	Unități fiscale orășenești	Unități fiscale comunale
0	1	2	4	5	6	7	8
5	BRAȘOV	33	Alba	B	Aiud	Câmpeni	nu are
					Blaj	Cugir	
					Sebeș	Zlatna**	
			1		3	3	
			Brașov	A	Făgăraș	Rupea	nu are
					Săcele	Victoria**	
					Codlea	Zărnești**	
			Râșnov				
			1		3	4	
			Covasna	B	Târgu Secuiesc	Baraolt	nu are
			1		1	1	
			Harghita	B	Odorheiu Secuiesc	nu are	nu are
					Toplița		
					Gheorgheni		
			1		3		
Mureș	A	Sighișoara	Luduș	nu are			
		Reghin	Sovata				
		Târnăveni					
1		3	2				
Sibiu	A	Mediaș	Agnita	nu are			
			Săliște				
			Avrig				
1		1	3				
6		14	13	0			

*) Administrațiile județene ale finanțelor publice se clasifică în administrații de categoria "A", respectiv administrații de categoria "B" în funcție de volumul și complexitatea activității de administrare a persoanelor fizice

***) unități care nu au constituită structura de trezorerie



Nr. crt.	Denumirea direcțiilor generale regionale ale finanțelor publice și sediul	Număr total structuri subordonate	Administrațiile județene ale finanțelor publice		Unități fiscale care funcționează în structura Administrațiilor județene ale finanțelor publice		
			Denumirea	Categoria*	Unități fiscale municipale	Unități fiscale orășenești	Unități fiscale comunale
0	1	2	4	5	6	7	8
6	CRAIOVA	26	Dolj	A	nu are	Calafat	nu are
						Filiași	
						Segarcea	
						Bechet	
			1			5	
			Gorj	B	nu are	Motru	nu are
						Novaci	
						Târgu Cărbunești	
						Rovinari	
			1			4	
			Mehedinți	B	nu are	Strehaia	nu are
						Orșova	
						Vânju Mare	
						Baia de Aramă	
1			4				
Olt	A	Caracal	Balș	nu are			
			Corabia				
1		1	2				
Vâlcea	B	Drăgășani	Bălcești	nu are			
			Gura Lotrului				
			Horezu				
1		1	4				
5		2	19	0			

*) Administrațiile județene ale finanțelor publice se clasifică în administrații de categoria "A", respectiv administrații de categoria "B" în funcție de volumul și complexitatea activității de administrare a persoanelor fizice

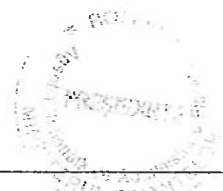

Nr. crt.	Denumirea direcțiilor generale regionale ale finanțelor publice și sediul	Număr total structuri subordonate	Administrațiile județene ale finanțelor publice		Unități fiscale care funcționează în structura Administrațiilor județene ale finanțelor publice				
			Denumirea	Categoria*	Unități fiscale municipale	Unități fiscale orășenești	Unități fiscale comunale		
0	1	2	4	5	6	7	8		
7	GALAȚI	25	Brăila	B	nu are	Însurăței	nu are		
						Făurei			
			1			Ianca			
						3			
			Buzău	B	Râmnicu Sărat	Pogoanele	nu are		
						Pătărlagele			
			1		1	2			
			Constanța	A	Mangalia	Eforie	Băneasa**		
						Hârșova			
			1		2	2	1		
			Galați	A	Tecuci	Târgu Bujor	nu are		
			1		1	1	0		
			Tulcea	B	nu are	Babadag	Baia		
						Măcin			
			Sulina						
1			3	1					
Vrancea	B	Adjud	Panciu	nu are					
1		1	1						
6		5	12	2					
TOTAL		199	40		50	103	6		

*) Administrațiile județene ale finanțelor publice se clasifică în administrații de categoria "A", respectiv administrații de categoria "B" în funcție de volumul și complexitatea activității de administrare a persoanelor fizice

***) unități care nu au constituită structura de trezorerie