

MINISTERUL FINANTELOR
AGENȚIA NAȚIONALĂ DE ADMINISTRARE FISCALĂ

O R D I N N R.1099.....

Președintele Agenției Naționale de Administrare Fiscală,

În temeiul prevederilor art. 11 alin. (3), ale art. 13 alin. (3) și alin. (4) din Hotărârea Guvernului nr. 520/2013 privind organizarea și funcționarea Agenției Naționale de Administrare Fiscală, cu modificările și completările ulterioare;

În conformitate cu prevederile Hotărârii Guvernului nr. 520/2013 privind organizarea și funcționarea Agenției Naționale de Administrare Fiscală, cu modificările și completările ulterioare, ale Ordonanței de urgență a Guvernului nr. 57/2019 privind Codul administrativ, cu modificările și completările ulterioare și ale Legii nr. 53/2003 - Codul muncii, republicată, cu modificările și completările ulterioare,

Având în vedere:

- Legea nr. 207/2015 privind Codul de procedură fiscală, cu modificările și completările ulterioare;

- Legea nr. 296/2023 privind unele măsuri fiscal-bugetare pentru asigurarea sustenabilității financiare a României pe termen lung, cu modificările și completările ulterioare;

- Hotărârea Guvernului nr. 565/2024 pentru modificarea și completarea Hotărârii Guvernului nr. 520/2013 privind organizarea și funcționarea Agenției Naționale de Administrare Fiscală;

- Ordinul nr. 1098/2024 al președintelui Agenției Naționale de Administrare Fiscală privind repartizarea numărului total de posturi pentru aparatul propriu al Agenției Naționale de Administrare Fiscală și pentru fiecare dintre structurile subordonate;

- Referatul de aprobare nr. A_RUM 3171/30.05.2024 al Direcției generale de organizare și resurse umane,

Emite următorul:

O R D I N :

Art. 1 (1) Se aprobă structura organizatorică a Direcțiilor generale regionale ale finanțelor publice Iași, Galați, Ploiești, Craiova, Timișoara, Cluj-Napoca și Brașov, astfel cum este prevăzut în Anexa la prezentul ordin, care face parte integrantă din acesta.

- Anexa nr. 1.1 - structura organizatorică a aparatului propriu al direcțiilor generale regionale ale finanțelor publice;

- Anexa nr. 1.2 - structura organizatorică a administrațiilor județene ale finanțelor publice de categoria "A" care își au sediul în aceleași localități ca și direcțiile generale regionale ale finanțelor publice;

- Anexa nr. 1.3 - structura organizatorică a administrațiilor județene ale finanțelor publice de categoria "A" care își au sediul în alte localități decât cele în care sunt stabilite direcțiile generale regionale ale finanțelor publice;

- Anexa nr. 1.4 - structura organizatorică a administrațiilor județene ale finanțelor publice de categoria "B" altele decât cele care au sediul stabilit în aceleași localități în care sunt stabilite direcțiile generale regionale ale finanțelor publice;

- Anexa nr. 1.5 - structura organizatorică a unităților fiscale municipale;

- Anexa nr. 1.6 - structura organizatorică a unităților fiscale orășenești;

- Anexa nr. 1.7 - structura organizatorică a unităților fiscale comunale.

Art. 2 Structurile din cadrul direcțiilor generale regionale ale finanțelor publice și clasificarea administrațiilor județene ale finanțelor publice în categorii sunt prevăzute în Anexa nr. 2 la prezentul ordin.

Art. 3 Direcțiile generale regionale ale finanțelor publice Iași, Galați, Ploiești, Craiova, Timișoara, Cluj-Napoca și Brașov vor lua măsuri în vederea punerii în aplicare a dispozițiilor legale în vigoare în ceea ce privește personalul din cadrul structurilor organizatorice supuse reorganizării.

Art. 4 Punerea în aplicare a prevederilor prezentului ordin se va face cu încadrarea în numărul maxim de posturi aprobat pentru direcțiile generale regionale ale finanțelor publice, în bugetul de cheltuieli aprobat și cu respectarea prevederilor legale în vigoare.

Art. 5 Prezentul ordin produce efecte de la data aprobării statelor de funcții ale direcțiilor generale regionale ale finanțelor publice, acestora revenindu-le obligația respectării drepturilor de carieră aplicabile personalului din cadrul structurilor organizatorice supuse reorganizării.

Art. 6 Anexele nr. 1.1 - 1.7 și nr. 2 fac parte integrantă din prezentul ordin.

Art. 7 Orice altă prevedere contrară prezentului ordin își încetează aplicabilitatea.

Art. 8 Direcția generală de organizare și resurse umane împreună cu Direcțiile generale regionale ale finanțelor publice Iași, Galați, Ploiești, Craiova, Timișoara, Cluj-Napoca și Brașov vor aduce la îndeplinire prevederile prezentului ordin.

Emis în București la 11. 06. 2024

PRESIDENT
NICOLETA NICARA CIRCIUMARU





DIRECȚIA GENERALĂ REGIONALĂ A FINANTELOR PUBLICE - APARAT PROPRIU

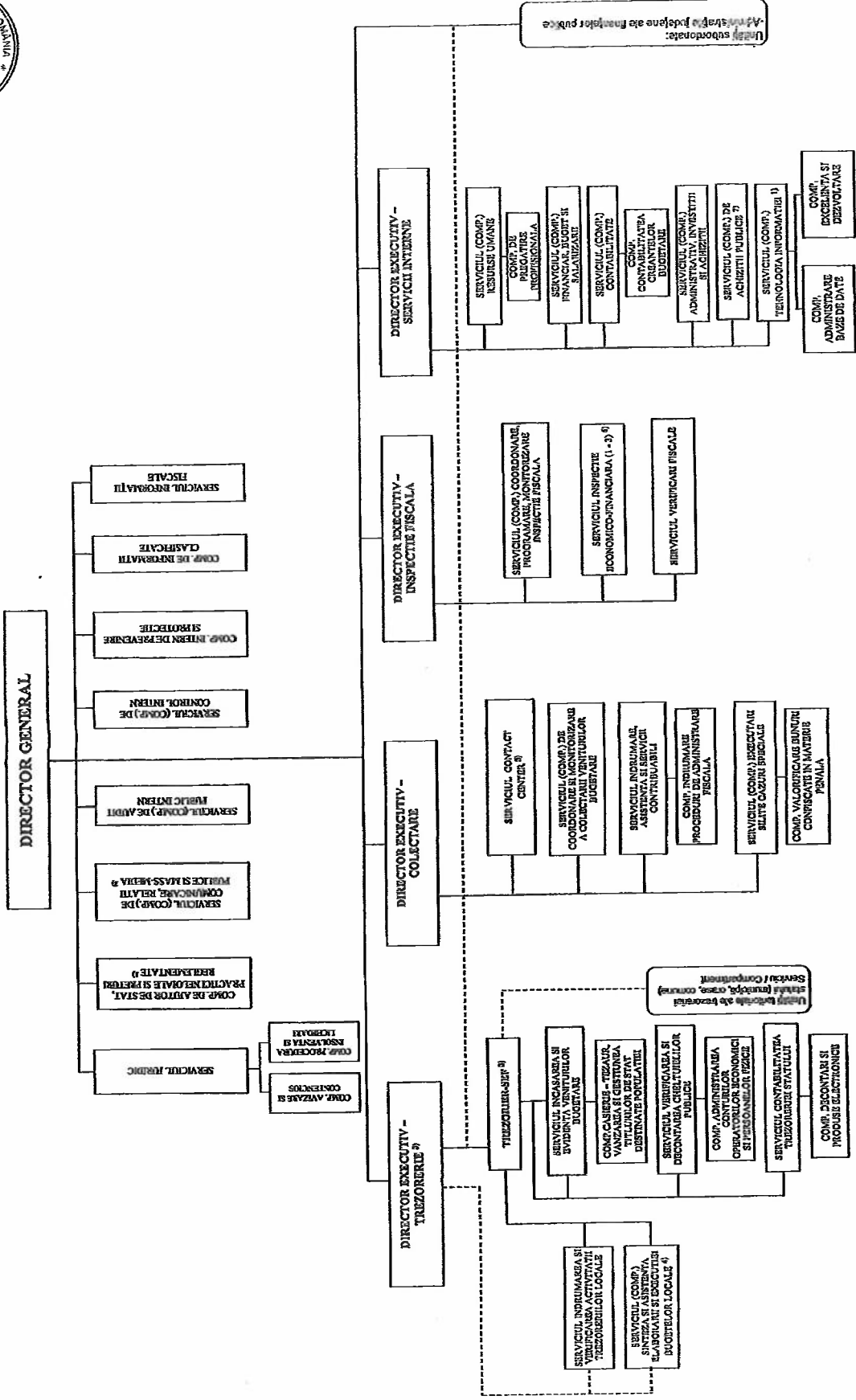

1) Din punct de vedere metodologic se subordonează M.F.
 2) În situația în care structura se organizează în nivel de compartiment, anexa va înlocui cu un număr minim de 6 posturi
 3) Anexa se referă la subordonează Ministerului Finanelor - Direcția generală de contabilitate publică, din punct de vedere metodologic, al organizației și al raportului care nu legătură cu denumirea de activitate al direcției generale, Direcția generală de trezorerie și contabilitate publică, din punct de vedere al raportului
 4) În situația în care structura se organizează în nivel de compartiment, anexa va înlocui cu un număr minim de 6 posturi
 5) La DGFPJ se organizează în compartiment în nivelul AFPP Bacău, iar în DGFPJ CJG-Napoca se organizează un compartiment în nivelul AFPP Suceava pentru procedurile de achiziții publice
 6) Din punct de vedere metodologic se subordonează M.F.
 7) Direcția generală de inspecție economico-financiară este subordonată din punct de vedere metodologic, în cadrul M.F.
 8) În situația în care nu îndeplinește normele de structură (serviciu), se va organiza în nivel de compartiment în subordinea Serviciului de inspecție economico-financiară al M.F.
 Nota: În situația în care structura (serviciu/compartiment) nu pot fi constituite dintr-un număr înalt de posturi, atribuțiile acestora vor fi preluate de alte structuri din același domeniu

ADMINISTRAȚIA JUDEȚEANĂ A FINANTELOR PUBLICE - categoria "A"
 (Se aplică Administrațiilor județene ale finanțelor publice care au sediul stabilit în aceleași localități ca și direcțiile generale regionale ale finanțelor publice, respectiv: AJFP Iași, Galați, Prahova, Dolj, Timiș, Cluj, Brașov)

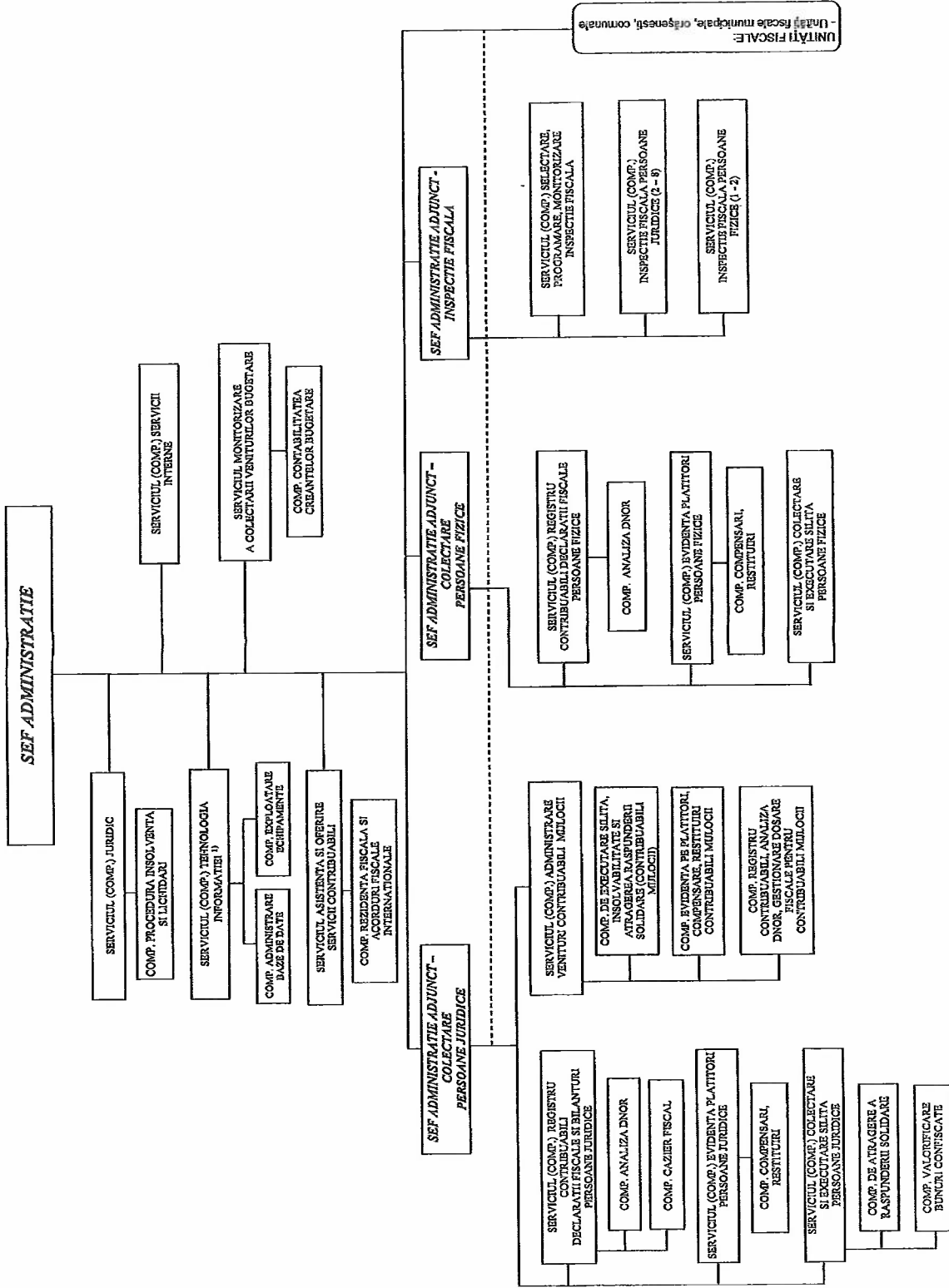

1) Din punct de vedere metodologic se subordonează M.F.
 Note: - în situația în care structurile prevăzute la nivel de serviciu vor funcționa la nivel de compartiment, structurile aflate în coordonarea acestora se subordonează direct șefului de administratie (adjunct)
 - în situația în care structurile (serviciu/compartiment) nu pot fi constituite datorită numărului insuficient de posturi, atribuțiile acestora vor fi preluate de alte structuri din același domeniu
 - în situația în care structurile de inspecție fiscală persoane fizice aflate în coordonarea șefului administrației adjunct - inspecției fiscale vor fi prevăzute a funcționa la nivel de compartiment, acestea se vor subordona unui șef serviciu de inspecție fiscală persoane juridice, aspect stabilit prin fișa postului

ADMINISTRAȚIA JUDEȚEANĂ A FINANȚELOR PUBLICE - categoria "A"
 (Cu aplică Administratrilor Județene ale Finanțelor publice cu sediul stabilit în altă localitate decât cea a direcției generale regionale a finanțelor publice, respectiv: AJFP BAČĂU, CONSTANȚA, ARGEȘ, OLT, ARAD, BIHOR, MUREȘ, SIBIU)

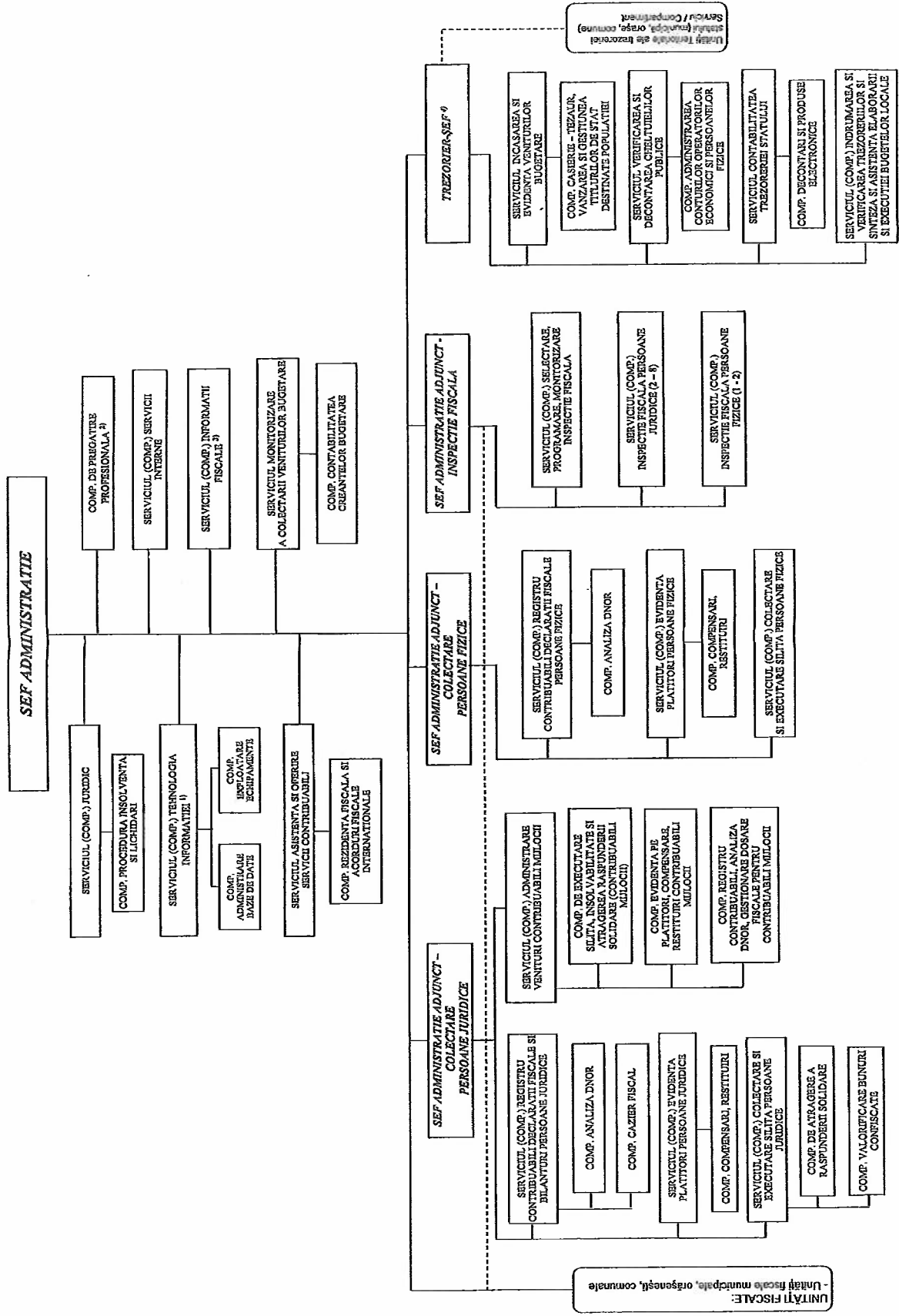

1) In punct de vedere metodologic se subordoneaza M.F.
 2) Se organizeaza in Administratia Județana a Finanțelor publice Bihor unde funcționează centrul zonal al Școlii de finanțe publice și vama
 3) In situația în care structura se organizează la nivel de compartiment, aceasta va funcționa cu un număr minim de 6 posturi
 4) Linia de structură se subordonează Ministerului Finanțelor - Direcția Generală de Contabilitate Publică, din punct de vedere metodologic, al organizării și al raporturilor care au legătură cu domeniul de activitate al direcției generale, Direcția Generală de Trezorerie și datoriei publice, din punct de vedere al repartizării fondurilor din bugetul Trezoreriei Statului, al derulării operațiunilor cu titlu de servicii vor funcționa în situația în care structura este organizată în cadrul direcției generale regionale a finanțelor publice, respectiv: AJFP BAČĂU, CONSTANȚA, ARGEȘ, OLT, ARAD, BIHOR, MUREȘ, SIBIU
 Nota: - In situația în care structura este organizată la nivel de compartiment, acestea se vor subordona unui șef serviciu de la structura de finanțe publice, aspect stabilit prin fișa postului
 - In situația în care structura este organizată la nivel de compartiment, acestea se vor subordona unui șef serviciu de la structura de finanțe publice, aspect stabilit prin fișa postului



ADMINISTRAȚIA JUDEȚEANĂ A FINANTELOR PUBLICE - categoria "B"
 (Se aplică Administrațiilor Județene ale Finanțelor Publice altele decât cele care au sediul stabilit în aceluși localități ca și direcțiile generale regionale ale finanțelor publice, respectiv AJFP: BOTOȘANI, NEAMȚ, SUCEAVĂ, YAȘLUI, BRAILA, BUZĂU, Tulcea, VRANCEA, CĂLĂRAȘI, DĂMBŢI, GIURGIU, IALOMIȚA, TELEORMAN, GORJ, MEHEDINȚI, YALCEA, CARAȘ-SEVERIN, HUNEDOARA, BISTRIȚA-NĂȘĂUD, MARAMUREȘ, SATU-MARE, SĂLAJ, ALBA, COVAȘNA, HARGHITA)

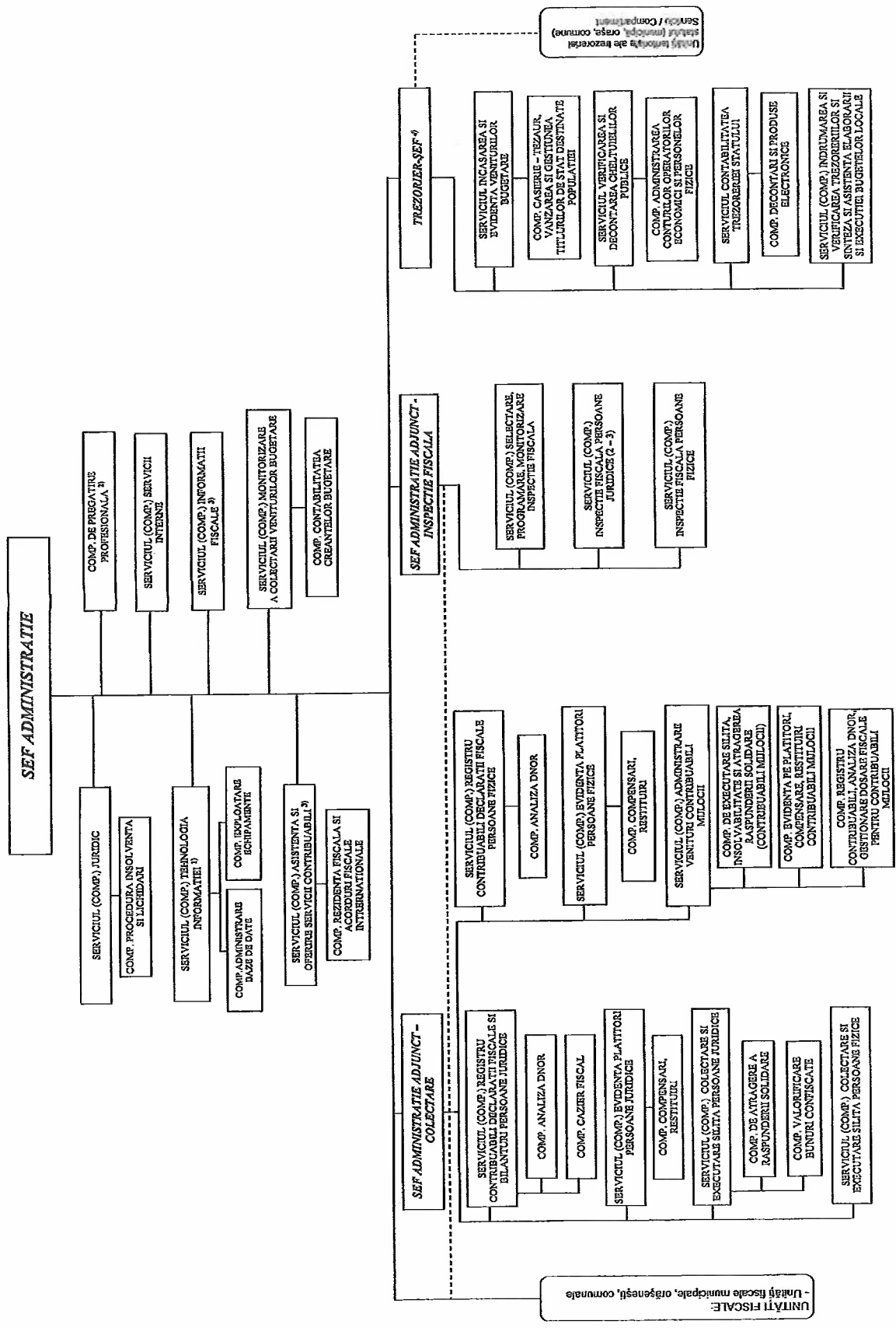

1) Din punct de vedere metodologic se subordonează M.F.
 2) Se organizează în administrațiile județene ale finanțelor publice unde funcționează centrele zonale ale Școlii de finanțe publice și școlii (Vrancea, Yillean)

3) În situația în care se organizează la nivel de compartiment, acesta va funcționa cu un număr minim de 4 posturi
 4) Interaga serventi se subordonează Ministerului Finanțelor - Direcția generală de contabilitate publică, din punct de vedere metodologic, al organizațiilor și al raporturilor care au legătură cu domeniul de activitate al direcției generale. Direcția generală de trezorerie și dăruire publică, din punct de vedere al repartizării fondurilor din bugetul autorității statului, al denumirii organizațiilor cu numărul de UTS în relația cu BNR/IC și în viziunea relațiilor funcționale și pe linie metodologică cu celelalte direcții generale din cadrul M.F. conform atribuțiilor acestora

Notă: În situația în care structurile prevăzute la nivel de servicii vor funcționa la nivel de compartiment, structurile acestea se subordonează direct șefului de administrație (adjunct)
 - În situația în care structurile (serviciile/compartimentele) nu pot fi constituite dintr-un număr insuficient de posturi, atribuțiile acestora vor fi preluate de alte structuri din același domeniu
 - În situația în care structurile de inspecție fiscală persoane fizice sunt în coordonarea șefului administrației adjunct - inspecție fiscală vor fi prevăzute a funcționa la nivel de compartiment, acestea se vor subordona unui șef serviciu de la structurile de inspecție fiscală persoane juridice, aspect stabilit prin fișa postului

UNITĂȚI FISCALE
 - Unități fiscale municipale, orășenești, comunale

UNITĂȚI FISCALE
 - Unități fiscale municipale, orășenești, comunale

UNITATE FISCALĂ MUNICIPALĂ*
 (se organizează și funcționează la nivelul municipiilor nereședință de județ)

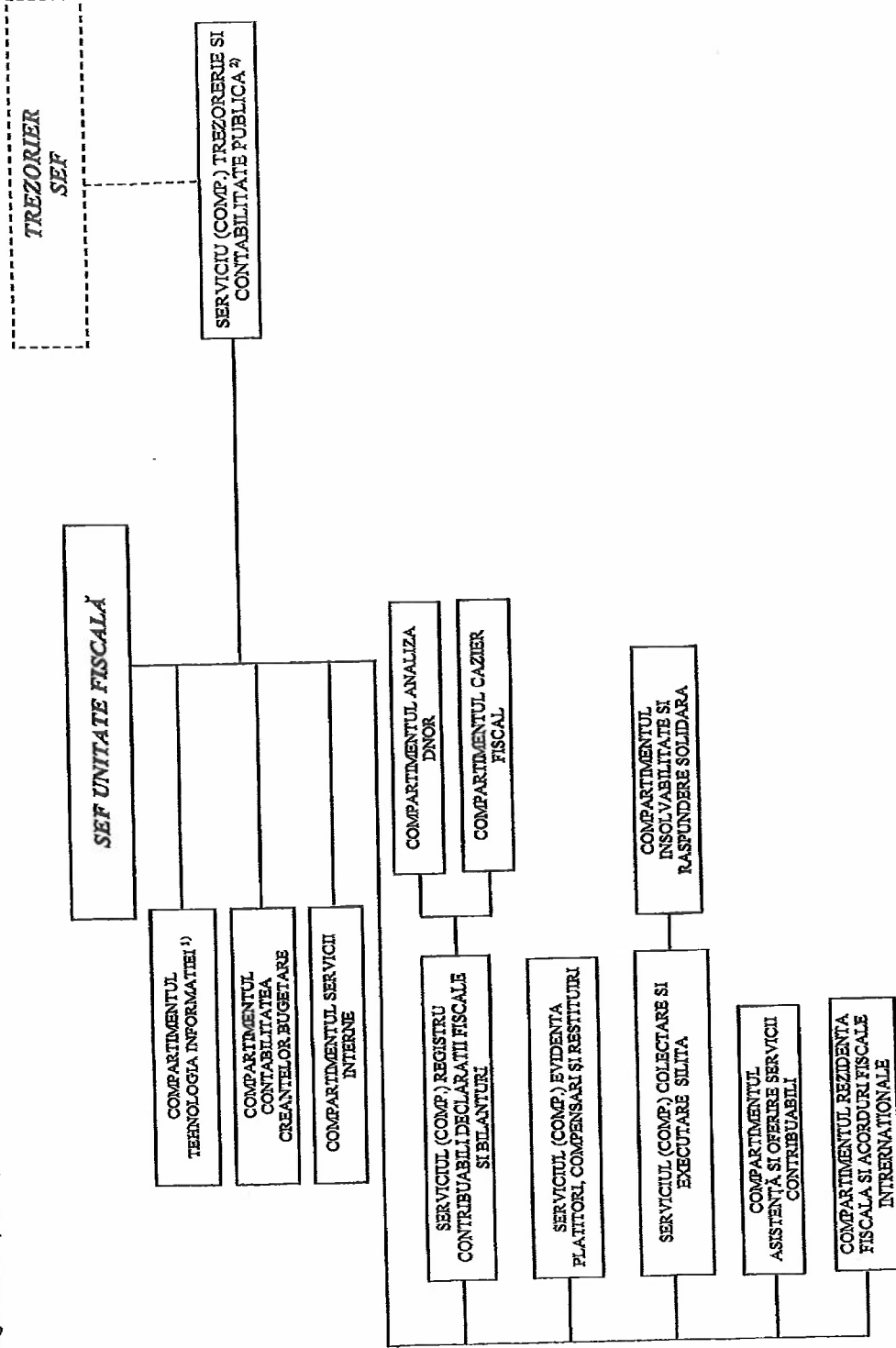

* Unitatea Fiscală se constituie la nivel de direcție, cu respectarea normativului de posturi prevăzut de lege
 1) Din punct de vedere metodologic se subordonează M.F.
 2) În situația în care structura de trezorerie nu se poate organiza la nivel de serviciu, se va constitui la nivel compartiment, în cadrul Unității Fiscale
 Nota: - În situația în care structura prevăzută la nivel de serviciu vor funcționa la nivel de compartiment, structurile aflate în coordonarea acestora se subordonează direct șefului de unitate fiscală
 - În situația în care nu pot fi constituite structurile (serviciu/compartimente) datorită numărului insuficient de posturi (cu excepția activității de trezorerie), atribuțiile acestora vor fi preluate între structurile aceleiași activități

UNITATE FISCALĂ ORĂȘENEASCĂ*

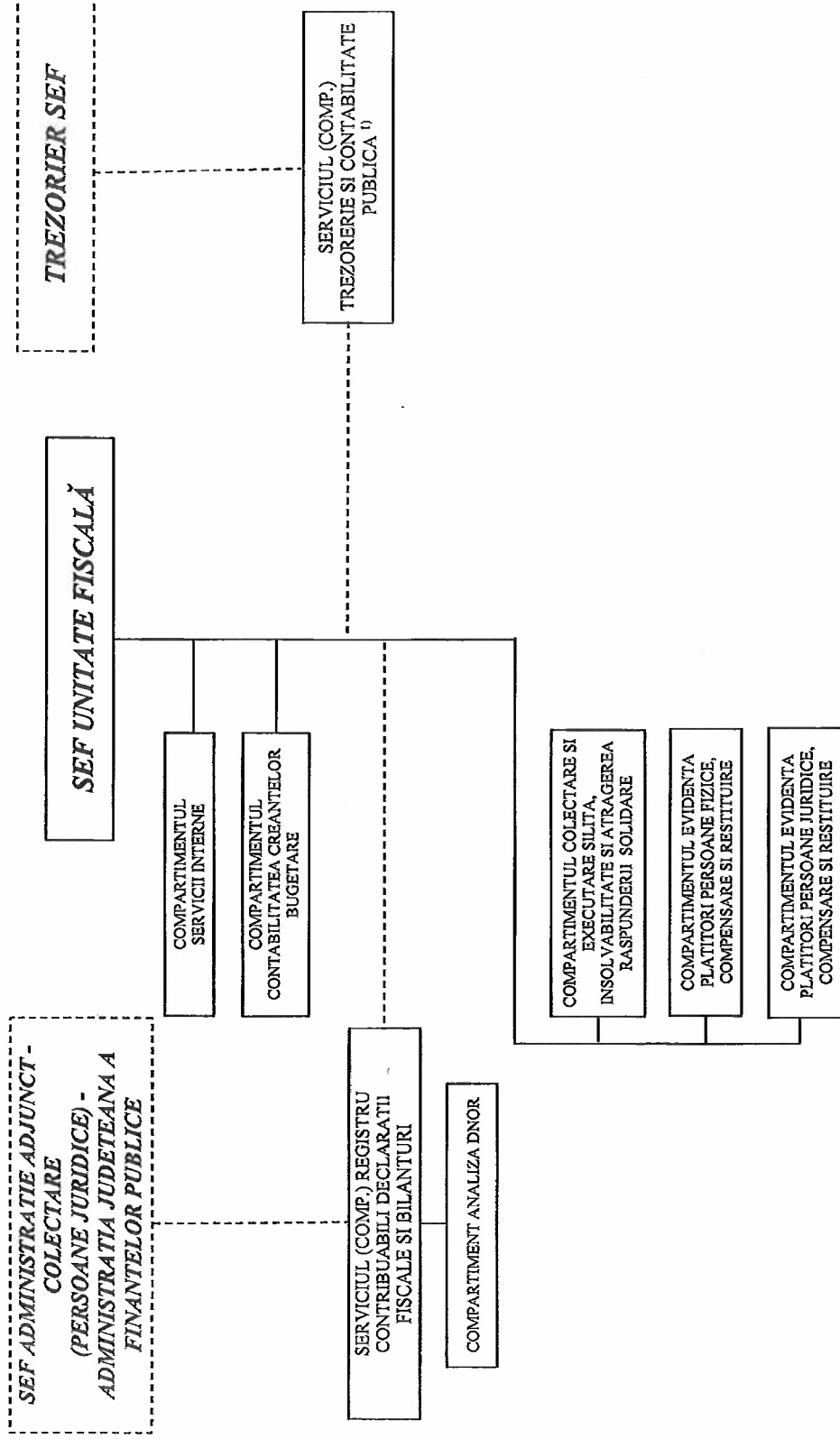

* Unitatea Fiscală se constituie la nivel de serviciu, cu respectarea normativului de posturi prevăzut de lege

1) În situația în care structura de trezorerie nu se poate organiza la nivel de serviciu, se va constitui la nivel de compartiment, în cadrul Unității Fiscale

Notă: - În situația în care structura prevăzută la nivel de serviciu va funcționa la nivelul compartiment, compartimentul aflat în coordonarea acestuia se subordonează direct șefului de unitate fiscală

- În situația în care nu pot fi constituite structurile (servicii/compartimente) datorită numărului insuficient de posturi (cu excepția activității de trezorerie), atribuțiile acestora vor fi preluate între structurile aceleiași activități

- În situația în care structura de registru contribuabilii declarații fiscale și bilanțuri se va constitui la nivel de serviciu, aceasta se va subordona șefului administrației adjuncte colectare (persoane juridice) din cadrul administrației județene a finanțelor publice în a cărei structură funcționează

- Structura de trezorerie și contabilitate publică și cea de registru contribuabilii declarații fiscale și bilanțuri, în situația în care se organizează la nivel de serviciu, fac parte din unitatea fiscală, numărul de posturi aferent acestora calculându-se cumul

UNITATE FISCALĂ COMUNALĂ*

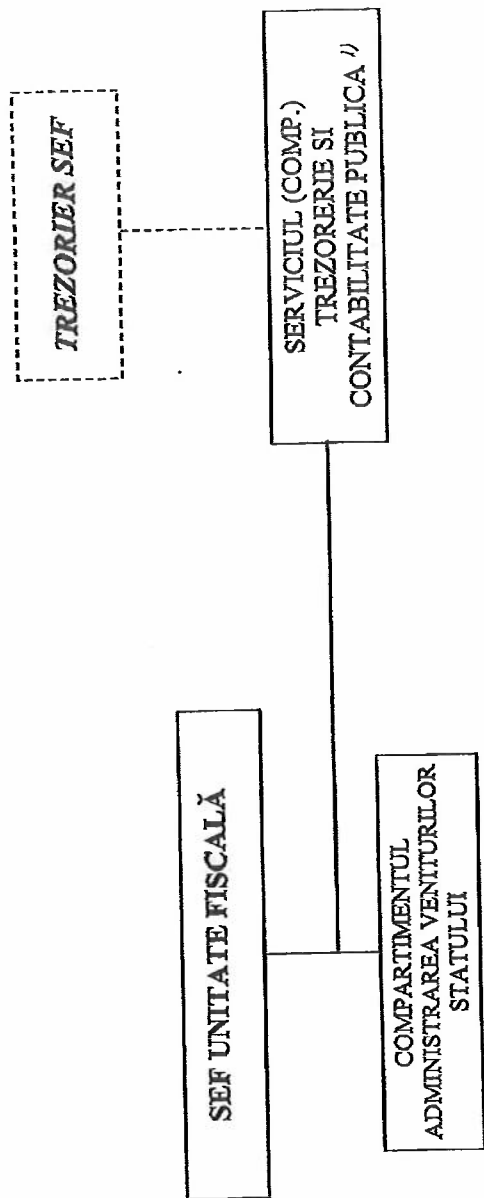

* Unitatea Fiscală se constituie la nivel de serviciu, cu respectarea normativului de posturi prevăzut de lege
1) În situația în care structura de rezorverie nu se poate organiza la nivel de serviciu, se va constitui la nivel de compartiment, în cadrul Unității Fiscale





Direcțiile generale regionale ale finanțelor publice și structurile din cadrul acestora

Nr. crt.	Denumirea direcțiilor generale regionale ale finanțelor publice și sediul	Număr total structuri subordonate	Administrațiile județene ale finanțelor publice		Unități fiscale care funcționează în structura Administrațiilor județene ale finanțelor publice		
			Denumirea	Categoria*	Unități fiscale municipale	Unități fiscale orășenești	Unități fiscale comunale
0	1	2	4	5	6	7	8
1	PLOIEȘTI	34	Argeș	A	Câmpulung	Costești	nu are
					Curtea de Argeș	Topoloveni	
				Mioveni			
			1		2	3	
			Calarăși	B	Oltenița	Lehliu	nu are
						Budești	
			1		1	2	
			Dâmbovița	B	nu are	Moreni	nu are
						Găești	
						Pucioasa	
						Titu	
			1			4	
			Giurgiu	B	nu are	Bolintin-Vale	nu are
						Mihălești	
			1			2	
Ialomița	B	nu are	Fetești	nu are	nu are		
			Urziceni				
1			2				
Prahova	A	Câmpina	Băicoi**	nu are			
			Mizil				
			Bușteni				
			Slănic				
			Văleni				
			Boldești-Scăeni				
1		1	6				
Teleorman	B	nu are	Turnu Măgurele	Videle	nu are		
			Roșiori de Vede	Zimnicea			
1			2	2			
7			8	19	0		

*) Administrațiile județene ale finanțelor publice se clasifică în administrații de categoria "A", respectiv administrații de categoria "B" în funcție de volumul și complexitatea activității de administrare a persoanelor fizice

***) unități care nu au constituită structura de trezorerie

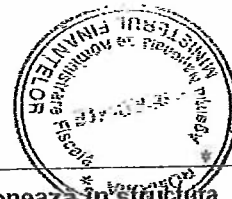

Nr. crt.	Denumirea direcțiilor generale regionale ale finanțelor publice și sediul	Număr total structuri subordonate	Administrațiile județene ale finanțelor publice		Unități fiscale care funcționează în structura Administrațiilor județene ale finanțelor publice		
			Denumirea	Categoria*	Unități fiscale municipale	Unități fiscale orășenești	Unități fiscale comunale
0	1	2	4	5	6	7	8
2	TIMIȘOARA	26	Arad	A	nu are	Chișineu-Criș	Săvârșin
						Lipova	
						Ineu	
						Sebiș	
			1			4	1
			Caraș-Severin	B	Caransebeș	Băile Herculane**	Bozovici
						Moldova Nouă	
						Oravița	
						Oțelul Roșu	
			1		1	4	1
Hunedoara	B		Brad	Hațeg	nu are		
			Hunedoara				
			Orăștie				
			Petroșani				
1		4	1				
Timiș	A	Lugoj	Deta	nu are			
			Făget				
			Buziaș				
			Jimbolia				
			Sănnicolau Mare				
1		1	5				
4		6	14	2			

*) Administrațiile județene ale finanțelor publice se clasifică în administrații de categoria "A", respectiv administrații de categoria "B" în funcție de volumul și complexitatea activității de administrare a persoanelor fizice

***) unități care nu au constituit structura de trezorerie

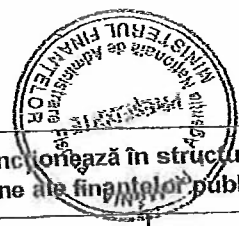

Nr. crt.	Denumirea direcțiilor generale regionale ale finanțelor publice și sediul	Număr total structuri subordonate	Administrațiile județene ale finanțelor publice		Unități fiscale care funcționează în structura Administrațiilor județene ale finanțelor publice		
			Denumirea	Categoria*	Unități fiscale municipale	Unități fiscale orășenești	Unități fiscale comunale
0	1	2	4	5	6	7	8
3	CLUJ-NAPOCA	26	Bihor	A	nu are	Aleșd	nu are
						Beiuș	
						Marghita	
						Salonta	
			1			4	
			Bistrița-Năsăud	B	nu are	Beclean	nu are
						Năsăud	
						Sângeorz-Băi	
			1			3	
			Cluj	A	nu are	Turda	Huedin
						Dej	
						Gherla	
			1			3	
			Maramureș	B	Sighetu Marmăției	Târgu Lăpuș	nu are
Vișeu de Sus							
1			1				
Satu Mare	B	Carei	Negrești-Oaș	nu are			
			Tășnad				
1			1				
Sălaj	B	nu are	Șimleu Silvaniei	nu are			
			Jibou				
			Cehu Silvaniei				
1			3				
6			5				
					15	0	

*) Administrațiile județene ale finanțelor publice se clasifică în administrații de categoria "A", respectiv administrații de categoria "B" în funcție de volumul și complexitatea activității de administrare a persoanelor fizice



Nr. crt.	Denumirea direcțiilor generale regionale ale finanțelor publice și sediul	Număr total structuri subordonate	Administrațiile județene ale finanțelor publice		Unități fiscale care funcționează în structura Administrațiilor județene ale finanțelor publice		
			Denumirea	Categoria*	Unități fiscale municipale	Unități fiscale orășenești	Unități fiscale comunale
0	1	2	4	5	6	7	8
4	IAȘI	29	Bacau	A	Onesti	Buhusi	Podu-Turcului
			1		1	Moinesti	
			Botoșani	B	Dorohoi	Darabani	nu are
			1		1	Saveni	
			Iași	A	Pașcani	Hârlău	Răducăneni
			1		1	Târgu Frumos	
			Neamț	B	Roman	Târgu-Neamț	nu are
			1		1	Bicaz	
			Suceava	B	Câmpulung Moldovenesc	Gura Humorului	nu are
					Fălticeni		
					Rădăuți		
			1		4	Siret	2
			Vaslui	B	Bârlad	Negrești	nu are
					Huși		
1		2	1				
6		10	11	2			

*) Administrațiile județene ale finanțelor publice se clasifică în administrații de categoria "A", respectiv administrații de categoria "B" în funcție de volumul și complexitatea activității de administrare a persoanelor fizice



Nr. crt.	Denumirea direcțiilor generale regionale ale finanțelor publice și sediul	Număr total structuri subordonate	Administrațiile județene ale finanțelor publice		Unități fiscale care funcționează în structura Administrațiilor județene ale finanțelor publice		
			Denumirea	Categoria*	Unități fiscale municipale	Unități fiscale orășenești	Unități fiscale comunale
0	1	2	4	5	6	7	8
5	BRAȘOV	33	Alba	B	Aiud	Câmpeni	nu are
					Blaj	Cugir	
					Sebeș	Zlatna**	
			1		3	3	
			Brașov	A	Făgăraș	Rupea	nu are
					Săcele	Victoria**	
					Codlea	Zărnești**	
			1		3	4	
			Covasna	B	Târgu Secuiesc	Baraolt	nu are
			1		1	1	
			Harghita	B	Odorheiu Secuiesc	nu are	nu are
					Toplița		
					Gheorgheni		
			1		3		
Mureș	A	Sighișoara	Luduș	nu are			
		Reghin	Sovata				
		Târnăveni					
1		3	2				
Sibiu	A	Mediaș	Agnita	nu are			
			Săliște				
			Avrig				
1		1	3				
6		14	13	0			

*) Administrațiile județene ale finanțelor publice se clasifică în administrații de categoria "A", respectiv administrații de categoria "B" în funcție de volumul și complexitatea activității de administrare a persoanelor fizice

***) unități care nu au constituit structura de trezorerie



Nr. crt.	Denumirea direcțiilor generale regionale ale finanțelor publice și sediul	Număr total structuri subordonate	Administrațiile județene ale finanțelor publice		Unități fiscale care funcționează în structura Administrațiilor județene ale finanțelor publice		
			Denumirea	Categoria*	Unități fiscale municipale	Unități fiscale orășenești	Unități fiscale comunale
0	1	2	4	5	6	7	8
6	CRAIOVA	26	Dolj	A	nu are	Calafat	nu are
						Filiași	
						Segarcea	
						Bechet	
						Băilești	
			1			5	
			Gorj	B	nu are	Moțru	nu are
						Novaci	
						Târgu Cărbunești	
						Rovinari	
			1			4	
			Mehedinți	B	nu are	Strehaia	nu are
						Orșova	
Vânju Mare							
Baia de Aramă							
1			4				
Olt	A	Caracal	Balș	nu are			
			Corabia				
1			1	2			
Vâlcea	B	Drăgășani	Bălcești	nu are			
			Gura Lotrului				
			Horezu				
			Băbeni				
1			1	4			
5			2	19	0		

*) Administrațiile județene ale finanțelor publice se clasifică în administrații de categoria "A", respectiv administrații de categoria "B" în funcție de volumul și complexitatea activității de administrare a persoanelor fizice

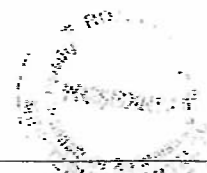

Nr. crt.	Denumirea direcțiilor generale regionale ale finanțelor publice și sediul	Număr total structuri subordonate	Administrațiile județene ale finanțelor publice		Unități fiscale care funcționează în structura Administrațiilor județene ale finanțelor publice		
			Denumirea	Categoria*	Unități fiscale municipale	Unități fiscale orașenești	Unități fiscale comunale
0	1	2	4	5	6	7	8
7	GALAȚI	25	Brăila	B	nu are	Însurăței	nu are
						Făurei	
						Ianca	
			1			3	
			Buzău	B	Râmnicu Sărat	Pogoanele	nu are
						Pătărlagele	
			1		1	2	
			Constanța	A	Mangalia	Eforie	Băneasa**
					Medgidia	Hârșova	
			1		2	2	1
			Galați	A	Tecuci	Târgu Bujor	nu are
			1		1	1	0
			Tulcea	B	nu are	Babadag	Baia
						Măcin	
			Sulina				
1			3	1			
Vrancea	B	Adjud	Panciu	nu are			
1		1	1				
6		5	12	2			
TOTAL		199	40		50	103	6

*) Administrațiile județene ale finanțelor publice se clasifică în administrații de categoria "A", respectiv administrații de categoria "B" în funcție de volumul și complexitatea activității de administrare a persoanelor fizice

***) unități care nu au constituit structura de trezorerie