



BROȘURĂ PRIVIND DECLARAȚIA UNICĂ FORMULAR 212

Istoric versiuni Asistență Raportează o problemă tehnică

VALIDEAZĂ FORMULARUL

ANAF
Agenția Națională de Administrare Fiscală

DECLARAȚIA UNICĂ
privind impozitul pe venit și contribuțiile sociale datorate de persoane fizice

Anexa nr.1
212

Acest formular se utilizează de persoanele fizice pentru declararea impozitului pe venit și contribuțiilor sociale datorate pentru anul 2024, precum și pentru declararea contribuțiilor de asigurări sociale datorate de către persoanele fizice care optează pentru plata contribuției de asigurări sociale pentru anul 2025.
NU efectuați import de date din versiuni mai vechi!

Document care conține date cu caracter personal protejate de prevederile Legii nr. 677/2007 privind protecția datelor cu caracter personal.

Versiune: A1.0.1/13.02.2025 Suma de control: **FORMULAR NEVALIDAT**

Semnatura electronica

A. DATE DE IDENTIFICARE A DEȚINUTORULUI

A.1.Nume
A.5.Adresa
A.6.Telefon A.7.Fax
A.10.Nerezident A.11.Țara de rezidență

C. DATE DE IDENTIFICARE A ÎMPUTERNICITULUI/ CURATORULUI

C.1.Reprezentat printr-un împuternicit/ curator fiscal Activati (bifati) aceasta casuta daca este cazul

Salt la Capitolul I. Date privind impozitul pe veniturile realizate si contributiile sociale datorate pentru anul 2024

Salt la Capitolul II. Date privind contributia de asigurari sociale de sanatate datorata de deținătorul contribuției pentru plata contribuției în anul 2025



Cine depune Declarația Unică?

1. Cine depune declarația unică?

- I. Declarația se completează și se depune de către persoanele fizice care în anul **2024** au realizat, individual sau într-o formă de asociere, venituri/pierderi din România sau/și din străinătate și care **datorează impozit pe venit și contribuții sociale obligatorii**, potrivit prevederilor Codului Fiscal.

- II. Declarația se depune și de către persoanele fizice care optează în cursul anului **2025** pentru plata contribuției de asigurări sociale de sănătate (CASS).



2. Ce cuprinde declarația unică?

Declarația cuprinde două capitole:

➤ **Capitolul I** "Date privind impozitul pe veniturile realizate și contribuțiile sociale datorate pentru anul 2024" se completează de către contribuabili pentru declararea impozitului pe veniturile realizate din România sau/și din străinătate și a contribuțiilor sociale datorate, pentru anul 2024.



CAPITOLUL I. DATE PRIVIND IMPOZITUL PE VENITURILE REALIZATE ȘI CONTRIBUȚIILE SOCIALE DATORATE

PENTRU ANUL 2024

Declarație depusă potrivit art.90 alin.(4) din Legea nr.207/2015 privind Codul de procedură fiscală. Cod de identificare fiscală a succesurului (CNP/ NIF) [redacted]

Declarație depusă după anularea rezervei verificării ulterioare, conform Codului de procedură fiscală: art.105 alin.(6) lit.a) art.105 alin.(6) lit.b)

i

Declarație rectificativă privind Capitolul I *Se bifează în cazul rectificării Capitolului I. Dacă se rectifică doar acest capitol, atunci Capitolul III nu se completează.*

Declarație rectificativă ca urmare a unei notificări de conformare *Se bifează dacă este cazul. Aceasta casuta poate fi bifata doar daca a fost bifata casuta Declaratie rectificativa Privind Capitolul I*

➤ **Capitolul II** „Date privind contribuția de asigurări sociale de sănătate datorată de către persoanele fizice care optează pentru plata contribuției pentru anul 2025” se completează de către contribuabilii care optează în anul 2025 pentru plata contribuției de asigurări sociale de sănătate.

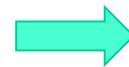

CAPITOLUL II. DATE PRIVIND CONTRIBUȚIA DE ASIGURĂRI SOCIALE DE SĂNĂTATE DATORATĂ DE CĂTRE PERSOANELE FIZICE CARE OPTEAZĂ PENTRU PLATA CONTRIBUȚIEI PENTRU ANUL 2025

Declarație rectificativă privind Capitolul II *Se bifează în situația în care se rectifică încadrarea de la lit.A-F, precum și în situația în care în cursul anului 2025, a fost depusă o declarație inițială completată numai la Capitolul I. Dacă se rectifică doar acest capitol, atunci Capitolul I nu se completează.*

Declar că optez pentru plata CASS și mă încadrez în una din următoarele situații:

A. Incep în cursul anului fiscal să desfășor activități independente, altele decât cele din contracte sportive încheiate potrivit Legii nr.69/2000, cu modificările și completările ulterioare

B. Desfășor activități independente și am înregistrat pierdere fiscală în anul fiscal anterior

C. Desfășor activități independente și am înregistrat un venit net anual egal cu zero în anul fiscal anterior

D. Realizez venituri din drepturi de proprietate intelectuală, asociere cu o persoană juridică, contribuabil potrivit titlului II sau titlului III din Codul fiscal, venituri din cedarea folosinței bunurilor, activități agricole, silvicultură și piscicultură, venituri din investiții și/sau din alte surse, prevăzute la art.155 alin.(1) lit.c) - h) din Codul fiscal

E. Sunt persoană fără venituri

F. Realizez venituri de natura celor prevăzute la art.155 din Codul fiscal, pentru care nu se datorează CASS



3. Categoriile de venituri realizate în anul 2024 pentru care se depune Declarația Unică



- venituri din activități independente, pentru care venitul net se stabilește în sistem real, pe baza datelor din contabilitate;
- venituri din activități independente realizate din România, impuse pe bază de norme de venit în cazul contribuabililor care au început activitatea în luna decembrie a anului 2024;
- venituri din drepturi de proprietate intelectuală, cu excepția contribuabililor pentru care impozitul se reține la sursă;
- venituri din cedarea folosinței bunurilor din patrimoniul personal (altele decât veniturile din arendă, din închirierea în scop turistic a camerelor situate în locuințe proprietate personală sau din cedarea folosinței bunurilor din patrimoniul personal plătite de persoane juridice sau alte entități care au obligația de a conduce evidență contabilă pentru care impunerea este finală) obținute în calitate de proprietari, uzufructuari sau alți deținători legali, pe bază de contract de închiriere, pentru care chiria reprezintă echivalentul în lei al unei valute;

3. Categoriile de venituri realizate în anul 2024 pentru care se depune Declarația Unică

venituri din cedarea folosinței bunurilor (altele decât veniturile din arendă, din închirierea în scop turistic a camerelor situate în locuințe proprietate personală sau din cedarea folosinței bunurilor din patrimoniul personal plătite de persoane juridice sau alte entități care au obligația de a conduce evidență contabilă pentru care impunerea este finală) obținute de proprietari, uzufructuari sau alți deținători legali, pe bază de contract de închiriere, care au început activitatea în luna decembrie 2024;

venituri din cedarea folosinței bunurilor realizate de persoane fizice (altele decât cele din arendarea bunurilor agricole și din închirierea în scop turistic a camerelor situate în locuințe proprietate personală) plătite de persoane juridice sau alte entități care au obligația de a conduce evidență contabilă în cazul în care venitul brut este plătit exclusiv în natură, precum și în cazul sumelor reprezentând garanție utilizată pentru plata chiriei stabilită prin contract;

VALIDEAZĂ FORMULARUL

DECLARAȚIE UNICĂ
privind impozitul pe venit și contribuțiile sociale datorate de persoanele fizice
Anexa nr.1
212

Acest formular se utilizează de persoanele fizice pentru declararea impozitului pe veniturile realizate și a contribuțiilor sociale datorate pentru anul 2024, precum și pentru declararea contribuției de asigurări sociale de sănătate datorată de către persoanele fizice care optează pentru plata contribuției în cursul anului 2025
NU efectuați import de date din versiuni mai vechi ale Declarației unice D212

Document care conține date cu caracter personal protejate de prevederile Regulamentului (UE) 2016/679

Versiune: A1.0.1/13.02.2025 Suma de control: **FORMULAR NEVALIDAT**

Semnatura electronica

A. DATE DE IDENTIFICARE A CONTRIBUABILULUI

A.1.Nume
IONESCU

A.2.Inițiala tatălui
N

A.3.Prenume

A.4.Cod de identificare fiscală (CNP/ NIF)

A.5.Adresa

A.6.Telefon

A.7.Fax

A.8.E-mail

A.9.Cont bancar (IBAN)

A.10.Nerezident

A.11.Țara de rezidență

A.12.Cod de identificare fiscală din străinătate

Incepți să tastati cu majuscule cod auto țara, apoi selectați din lista valoarea dorită

C. DATE DE IDENTIFICARE A IMPUTERNICITULUI/ CURATORULUI FISCAL

C.1.Reprezentat printr-un împuternicit/ curator fiscal Activati (bifati) aceasta casuta daca este cazul, apoi completați secțiunea

[Salt la Capitolul I. Date privind impozitul pe veniturile realizate și contribuțiile sociale datorate pentru anul 2024](#)

[Salt la Capitolul II. Date privind contribuția de asigurări sociale de sănătate datorată de către persoanele fizice care optează pentru plata contribuției în anul 2025](#)



3. Categoriile de venituri realizate în anul 2024 pentru care se depune Declarația Unică



- ❑ venituri realizate de persoanele fizice din cedarea folosinței bunurilor (altele decât cele din arendarea bunurilor agricole și din închirierea în scop turistic a camerelor situate în locuințe proprietate personală) plătite de persoane juridice sau alte entități care au obligația de a conduce evidență contabilă, încasate în avans, până la data de 31 decembrie 2023 inclusiv și sunt aferente unei perioade contractuale ulterioare datei de 1 ianuarie 2024, pentru care proprietarii, uzufructuarii sau alți deținători legali au obligația stabilirii impozitului pe venit prin completarea declarației. În această situație, venitul brut reprezintă totalitatea sumelor în bani și/sau echivalentul în lei al veniturilor în natură stabilite potrivit contractului încheiat între părți, primite în avans, pentru fiecare an fiscal corespunzător perioadei contractuale;
- ❑ venituri din cedarea folosinței bunurilor realizate de persoanele fizice din închirierea în scop turistic a unui număr de camere situate în locuințe proprietate personală, cuprins între una și 5 camere inclusiv, impuse pe baza normelor de venit;
- ❑ venituri din cedarea folosinței bunurilor realizate de persoane fizice din închirierea în scop turistic a unui număr de peste 5 camere, situate în locuințe proprietate personală, indiferent de numărul de locuințe în care sunt situate acestea, pentru care, în anul de raportare, venitul net a fost determinat în sistem real, pe baza datelor din contabilitate, potrivit legii;



3. Categoriile de venituri realizate în anul 2024 pentru care se depune Declarația Unică



- venituri din activități agricole pentru care venitul net se stabilește în sistem real, pe baza datelor din contabilitate;
- venituri din piscicultură și/sau silvicultură;
- câștiguri/pierderi din transferul titlurilor de valoare și orice alte operațiuni cu instrumente financiare, inclusiv instrumente financiare derivate, precum și din transferul aurului de investiții, pentru care contribuabilii au obligația depunerii declarației;
- venituri din alte surse¹, pentru care contribuabilii au obligația depunerii declarației;

NOTĂ: Persoanele fizice cu handicap grav sau accentuat care realizează venituri din activități independente, din drepturi de proprietate intelectuală, din activități agricole, silvicultură și piscicultură, scutite de la plata impozitului pe venit, au obligația declarării veniturilor și depunerii declarației.

¹ Declarația Unică se completează de către persoanele fizice care în anul 2024 au realizat venituri din alte surse identificate ca fiind impozabile, altele decât cele prevăzute la [art.115 alin. \(1\) din Codul fiscal](#), precum și cele prevăzute [la art. 114 alin. \(2\) lit. k¹\), l\), m\) și m¹ din Codul fiscal](#).



3. Categoriile de venituri realizate în anul 2024 pentru care se depune Declarația Unică

- ❑ venituri din activități independente, obținute din România, în cazul persoanelor rezidente într-un stat membru al Uniunii Europene sau al Spațiului Economic European și care au optat pentru regularizarea impozitului în condițiile prevăzute de Codul Fiscal;
- ❑ venituri realizate de persoanele nerezidente, scutite de impozit în România, potrivit convențiilor de evitare a dublei impuneri și legislației Uniunii Europene;





3. Categoriile de venituri realizate în anul 2024 pentru care se depune Declarația Unică



- ❑ venituri din străinătate realizate în anul 2024, de către persoanele fizice rezidente române cu domiciliul în România și de către persoanele fizice care îndeplinesc condițiile menționate la [art. 59 alin. \(2\) și \(2¹\) din Codul fiscal](#), supuse impozitării în România;
- ❑ venituri realizate în România în calitate de artiști de spectacol sau ca sportivi, din activitățile artistice și sportive, în cazul persoanelor rezidente într-un stat membru al Uniunii Europene sau într-un stat cu care România are încheiată o convenție de evitare a dublei impuneri și care au optat pentru regularizarea impozitului, în condițiile prevăzute de Codul Fiscal;
- ❑ venituri realizate de persoanele fizice nerezidente, ca urmare a activității desfășurate în România în calitate de artiști de spectacol sau sportivi, din activități artistice și sportive, dacă plătitorul de venit se află într-un stat străin, [potrivit art. 223 alin. \(4\) din Codul fiscal](#), indiferent dacă acestea sunt plătite direct artistului sau sportivului ori unei terțe părți care acționează în numele celui artist sau sportiv.

4. Categoriile de persoane care pot opta pentru plata CASS pentru anul 2025

- ❑ persoanele fizice care încep în cursul anului fiscal să desfășoare activități independente, altele decât cele din contracte sportive încheiate potrivit Legii nr.69/2000, cu modificările și completările ulterioare, precum și cele care au înregistrat pierdere fiscală în anul fiscal anterior sau un venit net anual egal cu zero;
- ❑ persoanele fizice care realizează venituri din drepturi de proprietate intelectuală, din asociere cu o persoană juridică, contribuabil potrivit Titlului II sau Titlului III din Codul fiscal, din cedarea folosinței bunurilor, din activități agricole, silvicultură și piscicultură, din investiții și/sau din alte surse, prevăzute la [art.155 alin.\(1\) lit.c\) - h\) din Codul fiscal](#);
- ❑ persoanele fizice care nu realizează venituri de natura celor prevăzute la [art. 155 din Codul fiscal](#) și nu se încadrează în categoriile de persoane exceptate de la plata contribuției de asigurări sociale de sănătate prevăzute la [art. 154 alin. \(1\) din Codul fiscal](#);
- ❑ persoanele fizice care realizează venituri de natura celor prevăzute la [art. 155 din Codul fiscal](#), pentru care nu se datorează contribuția de asigurări sociale de sănătate.

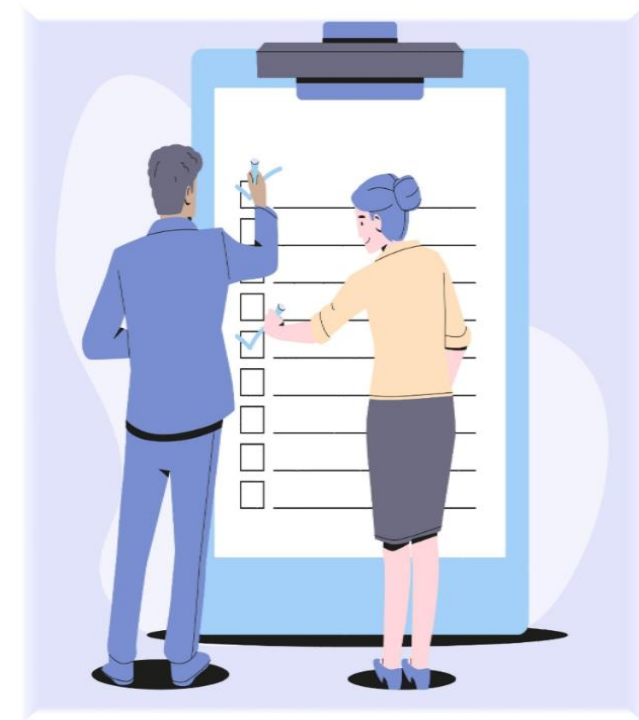

5. Cine completează declarația?

Declarația se completează pe surse și categorii de venit, de către:

- contribuabil sau
- împuternicitul/curatorul fiscal al acestuia, desemnat potrivit dispozițiilor Codului de procedură fiscală.

Persoana fizică are obligația de a înscrie corect, complet și cu bună-credință informațiile prevăzute de [Formular](#), corespunzătoare situației fiscale a contribuabilului.

În situația îndeplinirii de către succesorii persoanelor care și-au încetat existența a obligațiilor fiscale aferente perioadei în care persoana a avut calitatea de subiect de drept fiscal se bifează rubrica "*Declarație depusă potrivit art.90 alin.(4) din Legea nr. 207/2015 privind Codul de procedură fiscală*" și se completează codul de identificare fiscală al succesoriului în rubrica din formular prevăzută în acest scop. La rubrica "*Cod de identificare fiscală*" de la lit.A. „*Date de identificare a contribuabilului*” din formular se înscrie codul de identificare fiscală al persoanei care și-a încetat existența.

6. Termenul de depunere

Declarația se depune:

- pentru veniturile realizate în anul 2024, până la data de 26 mai 2025 inclusiv, în vederea declarării venitului realizat și stabilirii/definitivării impozitului anual pe venit și a contribuțiilor sociale;
- oricând în cursul anului 2025, în vederea declarării contribuției de asigurări sociale de sănătate datorată de către persoanele fizice care optează pentru plata contribuției.



7. Cum poate fi corectată declarația?



Declarația poate fi corectată de contribuabili din propria inițiativă, ori de câte ori informațiile actuale nu corespund celor din declarația depusă anterior, prin depunerea unei **declarații rectificative** în condițiile prevăzute de *Legea nr. 207/2015 privind Codul de procedură fiscală, cu modificările și completările ulterioare*.

Declarația rectificativă se întocmește pe același formular, bifându-se cu X căsuța/căsuțele "*Declarație rectificativă privind Capitolul I*" și/sau "*Declarație rectificativă privind Capitolul II*", completându-se, după caz, capitolul I "*Date privind impozitul pe veniturile realizate și contribuțiile sociale datorate pentru anul 2024*" și/sau capitolul II "*Date privind contribuția de asigurări sociale de sănătate datorată de către persoanele fizice care optează pentru plata contribuției pentru anul 2025*".



8. Precizări privind corectarea declarației

Declarația rectificativă se utilizează pentru:

- corectarea impozitului pe venit, precum și a contribuțiilor sociale datorate de persoanele fizice;
- modificarea datelor de identificare a persoanei fizice;
- modificarea unor date referitoare la categoria/sursa veniturilor sau a nivelului acestora, potrivit legii;
- modificarea unor date referitoare la contribuția de asigurări sociale și contribuția de asigurări sociale de sănătate;
- situația în care se rectifică încadrarea de la lit.A - F de la capitolul II;
- corectarea altor informații prevăzute de formular.

La rectificarea declarației se vor avea în vedere următoarele:

- declarația inițială este declarația care nu are nicio bifă de rectificativă selectată;
- este permisă depunerea unei singure declarații inițiale;
- declarația rectificativă este declarația cu cel puțin o bifă de rectificativă selectată (la capitolul I sau capitolul II sau la ambele capitole);
- o declarație rectificativă care rectifică ambele capitole (capitolul I și capitolul II) trebuie să aibă ambele bife de rectificare selectate.

8. Precizări privind corectarea declarației

Căsuța "*Declarație rectificativă ca urmare a unei notificări de conformare*" se bifează în situația în care rectificarea datelor declarate anterior se efectuează ca urmare a unei notificări de conformare, în condițiile *Legii nr. 207/2015 privind Codul de procedură fiscală*, cu modificările și completările ulterioare.

Declarație rectificativă ca urmare a unei notificări de conformare



Se bifeaza daca este cazul

Aceasta casuta poate fi bifata doar daca a fost bifata casuta Declaratie rectificativa Privind Capitolul I

Declarația rectificativă se completează înscriindu-se toate datele și informațiile prevăzute în capitolul supus rectificării, inclusiv cele care nu diferă față de declarația inițială/anterioară.

8. Precizări privind corectarea declarației

Declarația nu poate fi depusă și nu poate fi corectată după anularea rezervei verificării ulterioare, cu excepțiile prevăzute la [art. 105, alin. \(6\) din Legea nr. 207/2015 privind Codul de procedură fiscală](#), cu modificările și completările ulterioare.

În situația în care contribuabilul depune declarația după anularea rezervei verificării ulterioare potrivit [art. 105, alin. \(6\) din Codul de procedură fiscală](#), se bifează temeiul legal pentru depunerea declarației de la rubrica *Declarație depusă după anularea rezervei verificării ulterioare, conform Codului de procedură fiscală*. În situația în care se depune declarație rectificativă se bifează în mod corespunzător caseta din formular.





Cum se depune declarația?



9. Cum se depune declarația?

Declarația se depune, împreună cu anexele completate, dacă este cazul, astfel:

- a) prin mijloace electronice de transmitere la distanță, în conformitate cu prevederile legale în vigoare, respectiv:
- prin intermediul serviciului "[Spațiul privat virtual](#)" (SPV);
 - pe site-ul e-guvernare.ro, cu semnătură electronică calificată.

Programul de asistență este pus la dispoziția contribuabililor gratuit de unitățile fiscale subordonate sau poate fi descărcat de pe portal-ul Agenției Naționale de Administrare Fiscală, la adresa www.anaf.ro;

b) în format letric, direct la registratura organului fiscal sau prin poștă, cu confirmare de primire. Declarația se pune gratuit la dispoziția contribuabilului. Data depunerii declarației în format hârtie este data înregistrării acesteia la organul fiscal sau data depunerii la poștă, după caz.

Formularul "*Anexa nr. la formularul 212 Declarație unică privind impozitul pe venit și contribuțiile sociale datorate de persoanele fizice*" se depune numai împreună cu declarația unică privind impozitul pe venit și contribuțiile sociale datorate de persoanele fizice. Veniturile necuprinse în declarația inițială se declară prin depunerea unei declarații rectificative.



10. Informații suplimentare

Contribuabilii care nu dețin un calculator personal sau nu dispun de o conexiune la Internet, pot utiliza calculatoarele destinate auto-servirii din cadrul unităților fiscale, cu ajutorul cărora pot efectua următoarele operațiuni:

- înregistrarea în cadrul serviciului Spațiul Privat Virtual;
- completarea Declarației Unice;
- depunerea Declarației Unice.

Lista sediilor unităților fiscale în care sunt puse la dispoziția contribuabililor calculatoare destinate auto-servirii se regăsește pe portalul www.anaf.ro, la secțiunea [Asistență contribuabili - Servicii oferite contribuabililor](#).

De asemenea, contribuabilii pot solicita sprijin și funcționarilor din cadrul organelor fiscale locale, în cadrul cărora există personal special instruit pentru a acorda îndrumare și asistență pentru depunerea Declarației unice.

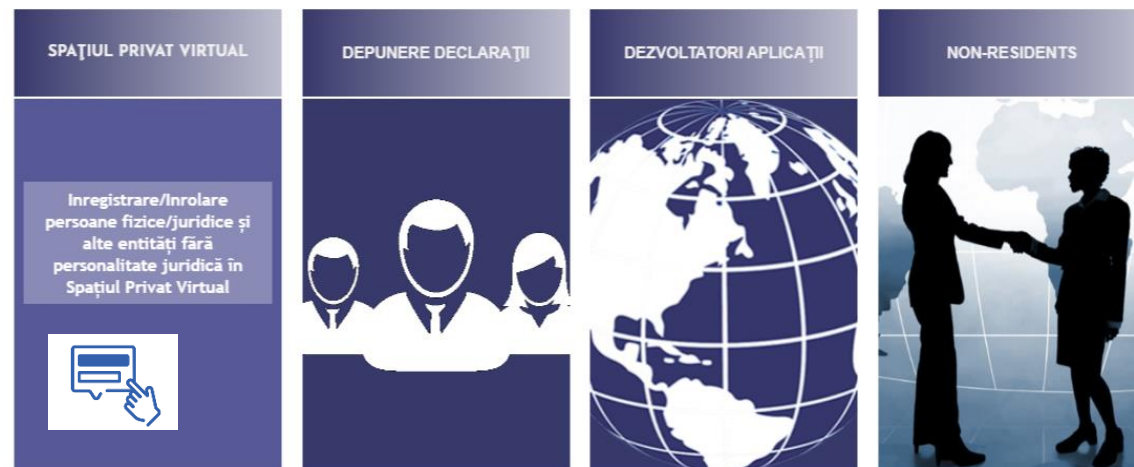
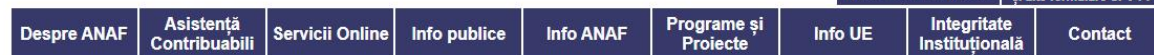



10. Informații suplimentare

Informații suplimentare pot fi obținute:

- accesând portalul www.anaf.ro, secțiunea Asistență contribuabili - Servicii oferite contribuabililor - Ghiduri curente și alte materiale informative;
- accesând site-ul www.mfinante.ro;
- participând la [webinariile](#) susținute de ANAF;
- telefonic, la numărul 031.403.91.60;
- la structurile de asistență pentru contribuabili din cadrul unităților fiscale teritoriale.



Autentificare Ro e-Factura / Ro e-Transport RO e-TVA	Autentificare certificat
Autentificare utilizator	Depunere declarație unică și alte formulare SPV-PF

Despre ANAF	Asistență Contribuabili	Servicii Online	Info publice	Info ANAF	Programe și Proiecte	Info UE	Integritate Instituțională	Contact
-------------	----------------------------	-----------------	--------------	-----------	-------------------------	---------	-------------------------------	---------



Recomandăm depunerea online a Declarației Unice (212)

